青島時報

社址 湖山路八號 電話 三三五五號 郵政信箱 一四三號

第三千六百九十七號

今日本報三大張半

登記證 中宣會中字壹肆肆貳號 內政部警字陸貳捌號

電報掛號 二五一四號

中華民國十三年九月一日發行

印刷所 湖山路關民印刷局

本報價目

本埠	外埠
零售每份大洋四分 每月大洋一元 半年五元四角 全年十元	每月大洋一元二角 半年六元六角 全年十二元四角

廣告價目

普通	特別
△每英寸每日五角每月二十元 △全面每日五十元每月三百元 △長期面議	△每英寸每日一元每月四十元 △全面每日七十元每月二百元

青島中山路肥城路之間

華北市場二樓

國貨商場

是供應國貨的大本營

是產銷合作的總集團

聯合各地著名廠商

直接發售精良出品

秋季大減價

秋季減價

燈綵展覽會

燈綵覽會

慶祝雙十節

紀念國慶日

綢緞百貨 花色繁多 減價期內 驚人狂賤

掛佈燈結 琳瑯新奇 美不勝收 置滿目綵

十月十日起十月三十一日止

祇限二十一天

杰文撰

光緒三十三年創設

浙江興業銀行……特別儲蓄存款

有活期的方便——隨時可取

有定期的權利——利息優厚

◎章程◎

一，存入此項存款存入時由本行填給存單為憑計分五元十元五十元一百元二百元五百元一千元七種存數至高額以一千元為度

二，利息照左列存滿月數及年息計算凡不足月之日數及存滿一年不換新單者不計利息一個月至六個月五厘七個月至十二月八個月五厘半九個月至十一個月六厘

三，七厘半取出存款隨時可取本息一次付清留有印鑑者憑單辦理

四，掛失存戶遺失圖章或存單立即通知本行俟查明後照章具保掛失登報作廢

◎儲戶保障◎

資本—另撥五十萬元

公積—已有二十四萬餘元

會計—與營業部完全劃分

帳略—每三個月將貨借對照表登報公佈

責任—全體董事及總經理負無限責任

◎行址◎

總行：上海北京路

青島支行：河南路十五號

◎電話◎

經理室：五五一九

營業室：三二〇八 五八八八

北平 三和義細毛皮貨店

青島唯一皮貨上市

宗旨賤賣不減價　賤賣是擴充營業　減價是貨色提高

本號向設北平歷有年所自置各種上等細毛皮貨特備男女時式皮衣應有盡有種類繁多不及細載茲因北平市面蕭條特派專員來青推銷不圖餘利換回血本敝號抱定宗旨以實求實決不虛偽茲為擴充營業起見不敢提高減價久蒙各界信仰欲購從速莫失良機敬請駕臨參觀無任歡迎

地點 青島天津路 東華旅社 三樓十六號

電話二一九四六

交通銀行招租住宅廣告

金口一路三十七號　樓房一座連同傢具

龍江路六號　樓上房屋

正陽關路十號　樓房一座

萊陽路七號　平房一座

萊陽支路二十六號　樓上房屋

海陽路六號　樓房一座

膠東路四十四號　樓房一座

有意者通知中山路九十三號本行領看租價面議

中國實業銀行儲蓄部特別有獎儲蓄第九次開獎已於二十四年九月三十日在天津舉行茲將中獎電報號碼列下

特獎	第00090號
頭獎	第23855號
二獎	第25123號 第61149號
三獎	第54907號 第39574號 第24778號
四獎	第31958號 第01691號 第4162?號 第47755號
五獎	第10307號 第39493號 第21640號 第53740號
末尾	第05號 第25號 第45號 第65號 第85號

（電碼如有錯誤以正式號單為憑）

律師盛家良事務所遷移通告

本律師事務所已由原寓遷移至中山路二十五號二樓（即華振氏藥房樓上）照常辦公電話五二九七號特此通告

萬泰祥啟事

敬啟者茲因前有忠和號向敝號購買月餅欠款未付即以雙合盛五星啤酒瓶來抵帳當時檢查商標並無不對詎料售賣數日忽有雙合盛五星啤酒駐本市代理商號慎德成之夥友前來聲言此項啤酒係假冒僞造商標敝號立即往尋該號業已關閉經理人潛逃無蹤實非敝號有假冒情事除查拿該僞造貨物人依法究辦外敝號失於檢點現經中人情說已承對方諒解和平了結特此鄭重聲明

萬泰祥謹啟

青島新民印刷鑄字所

膠州路八十號

電話五二一五九號

律師周鋒事務所啟事

啟者敝律師茲受任青島雙蚨麵粉股份有限公司常年法律顧問如有侵害該公司法益者敝律師有依法保障之責此啟

事務所曲阜路十五號　電話六六一一一號

傳亞軍繞道衝入意境
制裁聲中意軍又攻陷阿克森
意屬酋長士兵多携械投亞軍

亞京九日聯電 據北方國境方面所來之情報，亞國阿埃洛將軍麾下之挺身隊，由意軍右翼繞過，衝破埃立特利亞國境，已竟佔領意境內重要戰略點之阿吉卡云。

嚴厲制裁 殆難實行

日內瓦八日哈瓦斯電 國聯定明日午後開大會，祕書處已擬定議程，暨制裁案方案委員會人選，此項委員會當由準備執行制裁手段各會員國代表組織成之，其他反對制裁各會員國，則許其不必參加工作，並許其展緩實行制裁手段，但以不妨害國聯全盤計劃之成功爲度，行政院俟制裁案委員會選出建議案之後，即以實行時期通知各會委員，此項辦法，在法理上乃根據盟約第十六條，負責方面頃宣稱，嚴厲制裁手段如斷絕外交關係與封鎖之類，不致見諸實施，

意亞代表 辯論演說

今日公開會議中，首先發言者爲阿洛錫，略謂，意政府對該案報告書，不得不提出最强有力之保留，計分數點如下，一，以意國對亞之立場與其他國家對亞國之立場互相比較，實屬完全忽略，事實上亞國之侵略精神繼續不輟，乃特別係對意國而發，便意國不得不採取自衛措置，二，報告書明白承認亞國地方當局並未實施亞皇所決定之各項改革事宜，然對意國備忘錄中所提出之意見，則仍未視爲公善，三，六國委會報告書，拒絕對亞國奴隸問題作澈底研究，但就實際情形，則亞國奴隸制度之存在，爲一般人所共同承認，若然則不當承認違反人道與正義基本原則之狀態，應准許其繼續存在，此當由六國委員負責，四，報告書指摘意國遲至九月四日始行提出備忘錄，實則在九月四日前，意國正待維魯亞事件之仲裁結果，故未正式提出證實亞國之文件，至意國迭次派遣軍隊赴東非，係因亞方軍事行動漸臻嚴重之所致，且意國軍事準備，係公開爲之，所有意軍經過蘇彝士運河時，均係經蘇彝士運河當局查核，阿氏末謂，今如根據各種抽象原則，置亞國於文明國家之列，則一切討論均屬徒勞無益云，繼由亞代表哈華利亞德發言，請衆注意十三人委會報告書之結論，即無論處何情勢，非得亞國自由之允許，不能將亞國置於任何方式之保護關係，或統轄或代管制下，哈氏繼向意國作懇切之請願，謂亞政府今在此生死關頭，希望意國人民顧及其天良與公道正誼之情感及宗教之信仰，哈氏又請意國一念長久之戰爭，必將使意亞兩國共受慘烈的刦難，哈氏結語曰「亞國朝野決計抵抗至死而後已」哈氏之發此言，態度極形堅決。

實施制裁 注意匈奧

日內瓦八日路透電 意總代表阿洛錫，保留明日在國聯大會中答復行政院申責意國各節之權，現衆咸注意瑞士，奧，匈三國代表明日在大會中所取之態度，蓋對意之經濟裁制，將使三國受累更甚於意國也，大約三國因地理上之關係，將放棄投票權，

羅馬八日路透電 意國輿情，在已往數日中，猶信國聯必將贊同意國之見解，今聞行政院決議認意國違背國聯盟約，頗感不快，且殊震駭，衆信意國苟非被逐，決不退出國聯，此墨索里尼已一再宣布者，但衆恐時事變化迅速，將令意國不得不退出國聯耳，

日內瓦八日路透電 據息對意制裁將以一九二一年十月國聯大會決議案中所載之原則爲依歸，此項議格附定：一，斷絕外交關係，但領署關係則不在其例，二，限制郵寄鐵路及其他交通，三，經濟制裁爲限制軍用原料對意輸出，及限制意貨進口事，聞上述辦法如不能約束意國，則國聯將考慮由各國共同辦理，或由一二國在國聯命令下行之，不過封鎖一舉，必至萬不得已時始施用之，

羅馬八日海洋電 此間消息靈通方面表示，昨日國聯行政院會議，雖對意國已有重要裁判，但仍不足促成意國退出國聯問題之尖銳化，據墨索里尼宣稱，意國對經濟制裁將持之以鎮靜與紀律，但此種經濟制裁，若以封鎖之形式出現時，則將變爲軍事手段，意國彼時必須改變其態度，且不能對此純粹殖民地性質擴大之戰爭負責云，

日內瓦八日路透電 亞代表哈華利亞德，今日通知國聯，亞政府已囑駐亞意使立即出境，因亞京意使署乃間諜陰謀之集中所，使署人員有破壞亞國公安之陰謀也，

亞京八日電 據官方發表公報意屬伊里特里亞士著兵士，紛紛逃亡，其餘一部份歸降亞軍，意軍阿斯加里部落，各酋長率七兵五十名，攜步槍机槍來歸，不久可抵麥召爾區，又阿加母區域，有伊里特里亞兵士二百名，攜械向亞軍投誠云。

日內瓦八日電 關于實施制裁問題，此間已發生爭論，或謂今日大會會議，會員贊助決議，認意國爲侵略之國家，皆應自動履行盟約十六條，對意實施制裁。

亞京八日電 距阿多瓦西二十哩之阿克孫聖城，八日爲意軍攻陷，意軍現已在蒂格里亞阿陣線佈設長七十哩之戰線，此間政界，切實聲明，該區亞軍所取之戰略，爲一面過制敵軍，一面陸續退走，亞京外人，深恐意飛機來襲，現紛紛離城。

亞京八日路透電，據息，阿伊呂將軍，所統之亞軍，現狹人依里亞境，進攻該區之意軍左翼，另有亞軍一隊，現抄攻意軍右翼，尚有一第三軍，則在阿多瓦境中央，遏止意軍之前進，亞國著名領袖加蘭將軍，現統大軍八萬人，在亞比西尼亞與依里特里亞間之界線，距英埃蘇丹約百哩處之塞蒂特河附近，抄攻意軍右翼，迦格里亞境總督塞育姆將軍，刻在阿多瓦城正面抵禦意軍，今日來電報告，其部下共俘獲意國陸軍大佐一，及其他軍官三十員。

孔祥榕 昨晚由濟來青
與膠濟路局有所商洽 堵口會通過工料計劃

濟南九日下午十二時電話 今日魯堵口會正式通過堵口工料計劃，俟省府會議通過後，分送經委會黃水會，並通過孔祥榕提議趕辦李升屯裏頭，十五日開工，蘇堤延長挑溜壩，二十日動工，其餘豎曆年前辦竣，又電話 孔祥榕今晚由濟赴青島，與膠路局有所商洽，返濟後與張鴻烈同赴汴，復堤會議開完後，再轉董莊視察。

宋哲元在津
招待各界以資聯歡

天津九日電 平津衛戍司令宋哲元昨（八日）下午五時七時在馬場道西湖飯店招待各界，計到在野名流計，王揖唐，曹汝霖，以及商主席，程市長，各界，領袖等共到一百餘人，由宋氏及察政府主席秦德純，軍分會委員雷振瀛等分別招待，賓主會談極爲歡洽，一時之盛云。宋氏赴平日期，有定於今日說，不過究竟能否成行尚未確定，秦德純氏亦將與宋同車赴平，偕赴察省檢軍云。

滬全運會開幕
王世杰向運動員致詞

南京九日電 第六屆全運會會長王世杰，於全運會開幕時致詞，對本會參加男女運動員，希望二點，一，嚴守正當競爭信念，二，充分表現團體合作能力，

西南特開重要會議
討論六中提案 並派員赴港迎蕭

廣州九日電 西南政務委員會，定十日派祕書謝宜邦赴港，迎蕭佛成，屆時鄒魯崔廣秀等亦偕行迎迓，

西南中委八日召開重要會議，討論關於對六中全會提案問題。

香港九日電 李曉生全日由滬過港返省。

承兌匯票基金
滬貸款會撥三百萬 具體辦法尚待釐訂

上海九日電 貸款委會原定撥三百萬元充工廠營運放款，市商會建議改充承兌匯票基金，原則已通過，具體辦法待釐定。

地中海形勢圖

財部顧問費
因經費不足 核減四萬元

南京九日電 財部本年度經常費，原核定爲一百二十三萬三千五百元，又臨時門會列顧問費二十萬元，現因經常費不敷支配，擬將歲出門所列顧問費二十萬減少四萬元，以遞補挹注，呈請政院轉呈國府核示，至經國府交主計處核議，現悉該處已准予照辦，

日本對華新策
閣議正式決定
外陸海三省派員來華傳達 岡村抵連即召集軍人會議

上海九日電 日使館息，日外務省派亞洲局第一課長守島來滬，十三日可到，有吉及駐粵滬領事來滬，定十四十五會同見面授機宜，武官磯谷八日晨九時乘大連丸赴大連，出席該地會議，定十五日或十六日偕參謀本部第二部長岡村來滬，二十日在滬召各地武官會議，

東京八日新聯電 日本對華根本國策，日前由外務，大藏陸海軍關係省間，加以研究，然後復由岡田首相高橋藏相川島陸相，大角海相，廣田外相間協議結果，遂決定確立對華根本方針，於八日閣議正式決定，故將此方針傳達駐外官員，使各省之間取一緊密聯絡，一致協力，於是十日陸軍派岡村參謀本部第二部長海軍派軍司令部第三部第六課長本田大佐，外務省派守島課長分往各地，以便傳達日本根本方針，

東京八日電通社電 參謀本部第二部長岡村少將，於九日或十日由東京前赴下關，以便在該地搭輪逕赴大連，抵連後，將邀請關東軍之板垣參謀副長，與天津之多田軍司令官，與上海之磯谷少將來連，而於十三四兩日，就對華根本策，舉行重大會議，必要時，更將北上赴長春與南司令官協議，然後轉赴天津，上海，漢口，廣州各地，向駐華武官，示上項會議之最高方針，一聽取各地狀況，各方面人士，以岡村少將之赴華視察，當克在日對華方策局面打開上，收其效果，故頗加重視。

東京八日電通社電 關於對華問題，海軍方面爲傳達中央部意見，並與駐華海官武官接洽計，現決派軍令部第三部中國課長本田大佐赴華，該大佐定於十日下午由東京驛出發，先往台北，然後轉赴上海，青島，旅順等地，

瀋陽八日電通社電 石本滿鐵理事及太田天津滿鐵事務所長等，因在長春與關東軍當局接洽完畢，故已於本日下午二時離瀋向天津出發，該一行擬一面在天津創辦事務所，一面以約一個月之期間，調查華北各地實情，以圖使滿鐵之華北工作具體化，

中英滇緬勘界委員
梁宇皋將飛滇
在京接洽經費已妥 由滬飛往協助工作

南京九日電 上英滇緬勘界委員會，我方尹委員銘德率隨員一行，業於上月中旬由滬出發，現已到達昆明，至梁委員宇皋，因尚須與外部接洽經費事宜，當時仍候滬聽命。茲悉梁氏對經費問題，已接洽妥當，定明日由京赴滬，十三日由滬乘機飛滇，協同工作。

宿遷全境被水
災情萬分悽慘
魯省未被災各縣 徵田賦水災附捐
政院核准惟以後不得援例

徐州九日電 海州電，洪水東注，海屬各河，日有潰決，省工程師關富綠等，計劃導水入海辦法，一在灌雲縣南城附近將燒香河鑿通，以免犯灌，燒香河上承鹽河，長四公里，已由灌雲縣長徵工五千興工疏浚，七天完成，峇池周港長二十公里，深浚一公尺半，直達灌河，需工八十公方，徵夫三萬人，已丈量施工，限十五天完竣，一待工事告成，海屬黃禍，或不致再被擴大，

徐州九日電 東海區郗專員，與省方及導淮工程師勘察各縣水勢狀況，除將整理計劃呈省外，鑒於鹽河之水宣洩不暢，致板浦至大伊山一帶險象百出，刻決定板浦北至燒香河與鹽河溝通，引水入海，不獨灌雲可免陸沉，東沭兩縣，亦可減輕災害，都專員已令東灌各縣負責辦理云，

清江浦九日電 黃流奪入中運河，勢更猛，駱馬湖防線七日全堤爲水衝破，防線全失，沿湖災民因水溜猛惡，有未及避離者，致淹斃七十餘人，窰灣堤防衝潰後，已成孤島外，宿遷全境亦均上水，災情萬分悽慘，且連日北風怒號，風加水勢，紛向四面衝激，宿災方長云，

南京九日電 魯省府前以災情奇重，電政府擬在該省未被災縣份田賦項下，徵水災附捐，照舊內忙銀每兩帶徵三角，自本年起開徵，期限一年，以附捐所得爲賑濟災黎之用，當經院交內財兩部核議，兩部會商結果，以徵田賦附捐，本與政令抵觸，惟爲災情慘重，亦屬實情，准予核准，惟以後不得援例，送請中政會特予核准，八日會決議，提經政院，財部賦稅司長高秉坊談，魯徵田賦附捐期間，僅限一年，約計此項收入可有六七十萬元，

經會在京清涼山
設水工試驗所
經費四十萬明春開工 全國水道將改進疏浚

南京八日電 經委會水利處，籌設水工試驗所，基地在京清涼山，明春開始興建，一年完工，經費四十餘萬元，成立後全國水道改進疏浚，均須先經試驗，再實施工作。

新黨員
暫停徵收

南京九日電 京市黨部奉中央令，暫停徵收新黨員，現各區已徵求之黨員名冊，已彙齊送部查核結束，各省市同樣辦理，

孫桐崗
訛傳在意墮機 外部未接電告

南京九日電 報載孫桐崗在意駕機練習，不幸墮落，人機俱毀，詢之外部，據云，未接到文島電告，或係傳誤云。

賑災公債
發行二千萬元 中政會已核准

南京九日電 中政會今晨八時半舉行四七八次會議，由居正主席，決議，一，准發行賑災公債債額二千萬元，二，山東省政府擬捐糧價辦理急賑辦法，特予核准，

魯豫鄂等十數省
水災賑款之分配
計共一百七十餘萬元

上海九日電 賑委會滬辦事處息，該會此次水災賑款分配情形，計中央救災準備金項下撥付約一百萬元，賑委會捐款項下撥付五次，共二十五萬零二百七十八元，水災義賑會捐款共五十四萬元，至各省所得，鄂四十九萬五百元，魯西十萬三千五百元，湘十九萬八千元豫十二萬六千元，蘇八萬九千元，皖五萬六千元，贛十二萬四千元，冀四萬六千元，閩三萬二千九百七十八元，粵二萬五千元，晉一萬五千元，陝一萬五千元，甘一萬五千元，黔一萬五千元，綏察甯夏四省，各一萬元，新疆及各省防疫費七萬元，總計一百七十九萬零二百七十八元。

津電局定期開放拍發
關外日文電報
自十一月一日起實行

天津九日電 關內外在九一八事變前，滬津青及東北已有日文電報之通報，近來津瀋陸線雖已恢復，而旅津日僑因津瀋陸線尚未開放日文，而津榆間鐵路交通至爲便捷，故多將日文電報轉自山海關拍發，以致電局收入頗受影響，津電局爲繁榮業務增加收入起見，已定自十一月一日起開放平關外日文電報，價目爲明語一角二分，密語二角四分，至電報電費結賬辦法，概歸瀋通轉遞局辦理云云。

日在鄉軍人又提要求
認陸相不澈底
機關說信奉者之處置 政府應發第三次聲明

東京八日新聯電 川島陸相，大角海相，於本日閣議開會前，與岡田首相會見，關於國體明徵事，各地在鄉軍人會決議及鈴木會長之意見，詳細加以說明，然後對此認爲政府辦法頗不澈底，須有進一步解決必要，政府對於已往聲明之主旨，應使其澈底，並將軍部所考慮之機關說信奉者之處置及第三次聲明等國體明徵澈底化之具體意見，予以進言，作種種懇談，結果一致主張政府及軍部等兩機關應全部動員，對於國體明徵之澈底化，予以善處而解決之，

東京八日新聯電 川島陸相期望政府對於機關說排擊，國體明徵，能予以善處，而持靜觀態度，延至今日，然而最近在鄉軍人會方面，認爲陸相之態度，不甚滿足，遂具呈強硬之意見，運動益漸熾烈，加以統帥方面機關說排擊之聲，至今未熄，陸相之立場，益形困難，如不取何積極的手段，卒恐演至不可收拾，故於七日約請渡邊教育總監來訪，關於該問題之處置，交換意見，加以愼重協議，然後召集古莊次官，今井軍務局長，協商今後應取之措置，其結果認爲機關說排擊之最後手段之機關說信奉者處置一項，決促岡田首相，予以善處，萬一首相依然不將軍部期待，則陸軍與海軍協議，出以適當之措置，

滬郵局大劫案
正犯係一僧人
被捕後公開審訊 各匪犯均皆供認

上海九日電 郵局劫案，在阜寧所捕獲之正犯吉仁堂，係僧人，法名悟空和尚，連同前所獲各犯，八日晨經特一法院，公開審訊，首由捕房律師起稱，最初吉與邱國斌等謀劫某錢莊，因無槍械作罷，旋商劫郵局，由吉在阜寧攜來手槍四枝，並同黨多人，連吉共十人，遂於九月九日擱劫郵局解款，事後吉分得洋三千五百元，將一千元存於金城銀行，一千元攜回阜寧，交姘婦王陳氏，旋於二十日在德和輪上拘獲邱國斌及王陳氏，並搜獲贓洋贓物，續搜獲金城銀行存單，並拘獲吉婦陳氏等，又會同阜寧警團，在阜寧大鑑郵局將吉拘獲，經阜寧縣政府提訊，完全供認不諱云云，經推事姜會滋將各被告逐一研訊，均皆供認，旋宣告改期再訊，其嫌疑犯陳小紅子四人，無幫助行爲，准於放釋。

東路意軍
已進攻奧格登
哈拉爾受其脅迫

吉布的港七日哈瓦斯電 據東路意軍已佔領法屬索馬利蘭邊界附近之茅薩里山頭，又據哈拉爾城消息，亞皇已命當地亞軍司令立即進攻奧格登區域前線之意軍。

亞京七日電通社電 據南部戰線情報，四日起，向格爾羅谷比及哥萊埃方面行突之意軍索馬利蘭隊，於昨日續向奧格登地方前進，因之塔哈尼亞河頓頗危境，該地似已成爲意軍前進目標，哈拉爾及幾列達瓦亦依是頗受威脅。

結布帖（法屬索馬利蘭）七日合衆社電 今日得悉，意軍轟炸機數架，昨今兩日曾飛往摩沙里山，轟炸集中該地之亞軍，法國步兵一千二百名，今夜乘火車開赴地利達瓦，保護法有之結布帖至阿底斯巴巴亞京間之鐵路。

亞比西尼亞七日海洋電 意軍飛機於進攻亞國南部之奧格登省時，除擲炸彈外，並亂擲鋼箭，此項殺人利器，與歐戰初起時法國所用者相同，華爾華爾以西戰況，意軍現已佔領亞軍前哨營地格羅古比。

哈拉爾七日電通社電 亞國東軍司令官丹稚斯馬那西布將軍，於本日同友皮特派員伊霄斯氏談稱，彼所率軍隊十五萬名，已集中幾幾河防衛亞京至吉布斯間鐵路。

一年一度的國慶紀念日

偉大的國慶紀念日，爲中國革命史中最光榮之一頁，自然值得我們來慶祝紀念日的。然而時至今日，整個的中華民族已瀕萬劫不復之境。國將不國，所謂慶者亦何從說起？

我們現在所處的環境，不如朝鮮安南；所受的痛苦，不如牛馬奴隸。國家之危急艱險，較辛亥革命以前嚴重了十倍甚至百倍。過去光榮的歷史雖然可泣可歌，可慶可祝；但國家弄到現在這樣的朝不保夕，痛哭之不暇，何以慶祝爲？

光榮，偉大的國慶紀念日，乃是革命先烈犧牲奮鬥的功績；中華民國，乃是革命先烈捐軀喪元的代價。我們不能繼續革命先烈的精神，保障國慶之光榮，維護國家之生存，反而畏難苟安，消沉頹廢，斷送了國家的生命，一至今日。舉國上下都是創造國慶者之罪人，誰配來紀念國慶？誰有臉來慶祝國慶？誰對得起當年的革命先烈呢？

數千年的專制政體一旦推翻，二百餘年的滿清政府，一旦打倒。這種偉大的革命運動，自有不可泯滅的價值，然而民國建立以後，大皇帝退位，而無數的小皇帝繼之而起。以致二十餘年來，內戰頻仍，靡有寧日。政治不入正軌，民生日形凋敝。於是由我之自侮，而予外人以侮我之機，大好屏藩，已非我有，欲求偏安於一隅，幾亦不可復得。迴憶當年的革命志士爲民族求自由，爲國家爭平等，不惜拋頭顱，灑熱血，與國內外反動勢力作殊死之戰，才造成一年一度的『國慶紀念日』。現在如何？事實擺在眼前。撫今追昔，寧不愧死！

辛亥革命時，革命勢力至爲薄弱；但領導革命的志士，無不拋棄個人的生命財產，作百折不回的堅苦奮鬥。黃花岡一役，使滿清驚心喪膽；迨至武漢興師，清廷從此顛覆。可見革命運動，不在勢力的強弱如何，而在從事革命者之奮鬥如何。辛亥革命時以薄弱的革命勢力推翻滿清，而今號稱統一的革命國家，竟如死猪一般，無絲毫生氣之表現。上至領袖，下至國民，那個不畏難苟安？那個不坐看國家民族的滅亡？從前的革命者，誰去殺身成仁？誰去挺而走險？從前的革命者多在戰場，而現在的革命者多居租界；從前的革命者勇於進取，而現在的革命者力於保守；甚至誦經念佛，不知中國是誰家的天下。國家的地位焉得不一落千丈？橫行霸道者又焉得不得寸進尺？

往者不可諫，來者猶可追。我們今天來紀念國慶，應當在實際上求所以保障國慶與發揚國慶之道；形式的無聊的開會紀念，究竟有什麼意義？年年來紀念國慶，而年年無絲毫可慶的事實。甚至每況愈下，一年不如一年。長此以往，倒不如不作紀念，不提國慶的好！

我們今日尚有時，有地來紀念國慶，已覺難能而可貴；可是像中國的領袖國民長此死混下去，將來欲求一紀念國慶的空間與時間，恐亦不可復得的了。言念及此，我們眞忍不住爲國家的前途放聲痛哭。然而眼淚畢竟救不了垂亡的國家，還是拭乾了淚，實際的自助自救，從自身的奮鬥中求自身的出路罷！

○○○○○

（昨日社論『英法和戰觀念矛盾之下，亞比西尼亞做了犧牲品』下文，後日續登。）

亞皇認國聯行政院不足制止意國
法屬索馬利蘭軍火美國亦下令禁運售

華盛頓七日路透電　美當道已諭令海關，停止對意亞之軍火裝運，同時輸往法屬索馬利蘭之軍用品，亦暫停運，以待後命，

亞京七日合衆社電　亞皇撤拉西認爲國聯之行動不足以制止意軍之侵略，故今日已加緊準備一切，亞皇對其顧問所云法國之外交政策將阻止意國行動之見解，已不予贊同，亞皇今日對記者宣稱，「亞國尚未正式開始作戰，吾國之古地必須防衛之，余將率領百萬軍隊抗戰到底，」據非官方今日統計，自兩國交綏以來亞方死亡在六千人以上，（包括軍隊及人民）意方在北部死八百餘，

華盛頓七日哈瓦斯電　羅總統又發表聲明，謂美人民與交戰國從事交易者，倘遇不測，當由關係人自由負責云云，頃據觀察家解釋，謂此項聲明未可認爲放棄海洋自由原則，蓋依照戰時中立法，或他項法律，美政府於人民從事此項交易者，並無停止保護之權也云，

紐約八日路透電　商埠發展委員會，今日電致羅總統，嚴重抗議對意亞貿易之禁令，指此禁令妨害國家商業及口岸貿易，

紐約七日哈瓦斯電　美國海軍巡防隊司令，頃命令所轄軍官與各海關官員合作，嚴禁軍火運往意亞兩國，又據國務卿胡爾宣稱，美欲禁運軍火至交戰國，完全係顧全美國本身之利益，事前並未與任何國家磋商合作云。

華盛頓七日電通社電　羅斯福總統雖僅禁止向意亞兩國輸出武器及軍需品、而未對原料品之輸出施以禁止，但以同時復表明與交戰國間交易，當由交易者自負其危險之結果，在事實上，小麥鋼鐵棉花等之對意供給，似亦異常縮減，又今後國聯會員國之軍艦，設用武力制止此種美輪航行，度美政府亦將予以默認，但彼不能預測國家軍火統制委員會，究將有何決議云。

向亞進攻之意軍作戰情形

禁售軍火令原料除外
南美各國一致歡迎

華盛頓六日電　南美各國外交使節自聞羅斯福總統禁止軍火運往意亞兩國但將原料除外後，皆大欣慰，智利對於銅之情形頗注意，大部份銅產，係自智利運往美國，轉運出口，美總統所佈之軍火禁令中將生銅除外，使此間智利公使館大感滿意，但仍懼東非戰事擴大，波及歐洲後，此項金屬，仍有列入禁令之可能，智利及其他南美各國，今日所感不安之另一問題，即儲存於美國港口貨棧以備轉運之貨物，智利之硝，即屬此類，智利之硝，雖未列入禁令，但既可直接用以製造炸藥，今後或有列入禁令之可能，但國務院官員私人方面，已有表示，稱根據現在之中立法，存棧而備轉運之貨物，不受影響。

阿多瓦山頂石碣矗立
上鐫宿仇已復

亞京合衆社電　據今日消息意軍已佔領肯亞殖民地與亞國交界處之多羅，因斯亞國與南方之交通，已被斷絕，據多羅統轄三個水道，意軍佔領後，即可沿河道流域向西及北部推進。與由中索馬利蘭前進之意軍會合，該路意軍現已基基格及哈拉爾進攻。

米蘭七日海洋電，東非意軍總司令波諾將軍頒令，在阿多瓦附近某山頂上，建立大理石碣一面，上鐫「敬告一八九六年阿多瓦戰爭之死者，汝等宿仇現已報復」之字句，上著軍團司令並於該地豎立麥索里尼石像一尊龐大無比，數哩之外即可睹見云，按波諾將軍曾參加一八九六年之戰爭，彼時意軍慘敗，波氏幸得生還。

海軍油庫
意決建築七年完成

羅馬八日路透電，意王今日下諭，准以三萬三千七百萬里拉，建築意海軍所需之油庫，定一九四二年完成。

英對法復文表不滿
將請重加闡明

倫敦八日路透電　法政府答英政府所詢，如英艦在地中海無端遭襲擊時，法國可否援助之復文，此間認爲失望而不若期望之滿意，復文似與英政府所認爲意外事無關，法國聲稱，彼獲所施應付侵略國之協助，須不論其係國聯會員國或非會員國，則不當謂如德國對法國侵略時，英國亦須出而援助，該項問題殊嫌廣泛，或重交法政府加以闡明云。

倫敦七日哈瓦斯電　意政府對亞開始軍事行動後，曾在此間試探意見，以觀意亞兩國有無媾和之可能基礎，意國並曾建議，將亞國分爲兩部份，一爲該國近年所征服之土地，一爲該國原有領土，而以該國征服之地無任意國統治，並以該國本部領土歸由國際委任統治，此項辦法，意相墨索里尼當可加以接受，意國人士並謂，此種解決方案，係依國聯範圍內之日內瓦與倫敦兩方面，自亦易於接受云。

英在倫敦邀美日等國舉行海軍談話
法意接受英國提議均主延至明年舉行

倫敦七日哈瓦斯電　英政府前曾分別通知美日法意各國，在倫敦舉行海軍談話，以作海軍會議之準備，頃聞意政府已決定接受英國此項提議，此間一般人認爲意國此舉，係謀和緩英意關係之一種動作，此外，並聞法國亦擬受派海軍專家赴倫敦，參加談話，惟日本政府則主張日本參加海會，應以各國先行承認海軍量的對等之原則爲條件，又聞日政府提議，因目前意亞衝突形勢緊張，海會應延至明年開會云，

東京八日電通社電　關於九月二十八日英政府所發召開軍縮會議通牒之回答案文，外務與海軍關係方面，意見尚未一致，故須延至十一日或十五日，方能上程閣議，但至遲當於下星期內，向藤井駐英代辦拍發訓電。

青島國貨公司

即日起

空前大減價

新到各貨堆積如山

無敵犧牲特別便宜

天津路　電話　一樓五三七二　二樓五二八四　三樓五三七三

十月十日．十一日

明星大戲院

祇映兩天

描寫兩性醜惡的寫實鉅片

最紅的明星

瓊克勞馥

◀最佳的作品▶

不屈居人下獨擋一面的榮譽傑構

巨浪中的遊艇航行海島大雨中的男女愛情掙扎

表演深刻尖銳化的確勝過前片十倍

雨

集喜怒哀樂各項情緒於整個面部上

雨的傾瀉，霧的展佈，她熬受不住熱帶氣候的苦壓，她遭到不堪侮辱，她表現出女性僅有的勇氣，

肉的蹂躪，靈的摧殘，她切齒痛恨整個世界的男性，她忘了愛的溫潤她只有個如鐵石的心腸。

下期開映　幽默化歌舞新鉅片　派拉蒙出品　鶯鶯譜

福祿壽大戲院

◀十月九日起映超越一切米高梅鉅製▶

危險怪異筆墨難宣言詞難述看過方知其妙

藝術界之唯一奇寶……文壇上的異常珍品

世界大文豪十九世紀武俠小說家　史蒂文遜　譯遍萬國文字的著名緊張大傑作

華雷斯皮萊賈克古柏里昂巴里摩

合演

及魯意史東奧托克羅淦等數大明星

雄心逞鴻鵠！義氣薄雲霄！

金銀島

七海縱橫乘風破萬里驚浪！三島漂渺拔劍！奪千年寶藏！

氣魄浩大聲勢雄偉排山倒海撼天動地

米高梅公司出品不同凡響

任何鉅片不能相提並論

任何鉅片不能同日而語

給兒童看增廣智識使其知世界之大無奇不有

給成人看增長經驗使其有偉大的探險精神

是片之優點。爲影評家所一致公認。歷在各地公映，無不傾城上觀。以致打破一切鉅片之售座紀錄。即去年米高梅認爲最佳售座之（人猿泰山）等片。亦望塵莫及。可想此片魔力之大。

注意時間更改

因片過長提早開映每日五場循環放映

一點半　三點半　五點半　七點半　九點半

惠爾斯公司著名出品
三炮台香烟

五十枝裝 每罐

減售國幣洋一元

老牌三炮台
盛行全球
五十餘年
品質超美
信譽卓著

馳名五十餘年

CA-366

須防意外

割破灼傷燙傷跌損蟲螫凡斯種種輕微損傷每每發生於意料之外其時君必立有治療之品若還要乞諸其鄰或購諸藥肆則緩不濟急矣所以君宜常備如意膏於家中以應此種之急需如意膏善能消毒止痛生肌皮膚破傷立即塗此其痛立止新肌速生奏效迅捷有不可思議之神奇

廣西梧州大中內街副街長貞君伯卿來書云「小兒漢榮一晚誤觸電燈線灼傷食指起泡疼痛予立敷以如意膏數日即愈不然恐將潰爛不已矣」如意膏不僅善治皮傷舉凡皮病皮疵如濕疹疥癬凍瘡面疹粉刺膿疱均極靈效 各藥房皆有出售或逕向上海江西路四五一號韋廉士醫生藥局函購每盒七角六盒三元五角郵費不取

此兩張肖像係照原相片繪成

造此差異者果何物歟

照像機證明韋廉士醫生紅色補丸治療功效

紀錄事物之眞切準確無有能及照像機者也事物無論好壞照像鏡一視同仁絲毫不爽而顯現之上刊右面一照爲照像機顯示羅勳增君體氣不佳之情形左面一照乃係稍後所攝其身體顯有進步蓋由服用世界馳名補血健腦聖藥韋廉士醫生紅色補丸而獲其去病强身奇效以後之情形也羅君原籍廣東大埔現任職於新嘉坡北橋道六百八十三號羅森興金銀首飾號其來書云「鄙人身體素弱四年前患病頗劇飲食減少面容蒼白瘦弱不堪夜不安眠晨興倦怠精神萎頓作事無能纏綿久之直至服用韋廉士醫生紅色補丸始見轉機服用不久睡安神復面容紅潤體重增加現在康强爽適工作良佳此皆韋廉士醫生紅色補丸之功也附上照像兩紙即可知此丸對於鄙人裨益情形之一斑也」韋廉士醫生紅色補丸乃世界最偉大之補品統治由血虧腦衰而起之疾病如血虛腦弱消化不良早老痛瘋瘋痹疾脚氣以及婦科各症其去病强身之功男女老少莫不咸宜 各藥房均有出售或逕向上海江西路四五一號韋廉士醫生藥局函購每瓶大洋一元五角六瓶八元郵力在內

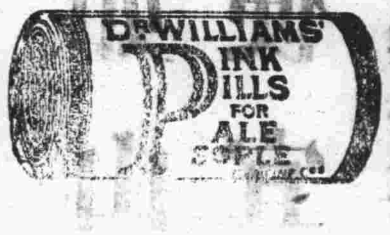

金城銀行

◎資本七百萬元
◎公積金三百廿萬元

商業部 辦理存款放款匯兌代客買賣公債庫券及一切商業銀行業務
儲蓄部 專營各種存款如活期存款存摺一元即可開戶備有禮券滿期六月即可生利會計獨立責任無限
倉庫部 代客堆存貨物樓租低廉押款便利

總行 天津英租界中街
分行 南京 北平 哈爾濱 石家莊 南通州 上海 鄭州 開封 長沙 漢口 蘇州 定州 常熟 大連 西安 灌雲 新浦
青島分行 天津路二十一號 電話 經理室五一八〇 營業室三七三八 儲蓄章程函索即寄

上海恒義昇襪廠 青島支店

二週紀念大廉價

自九月廿二日起至十月廿二止

宗旨擴展營業薄利傾銷

不折不扣 實事求是 是否便宜 敬請比較

犧牲品

品名	價目
80支線雙鑿球襪	每雙三角六分
120支線跳舞襪	每雙六角
大號蝴蝶霜	每拌四角
大號三友霜	每拌三角五分
大號白玉霜	每拌九角
上海衛生衣	每件祗售六角
五和羅衛生衣	每件祗售八角五分
純羊毛背身	每件祗售一元五角
新花春秋衫	每件祗售六角
上等錦地衫	每件祗售五角

貨物搜羅俱全備貨充足

金氏白蘭地

金氏白蘭地 延年益壽

問世已久 各界馳名 其味適口 價目頗廉 品質更優 四季常飲

贈親餽友 當其爲首

法國佳釀 四季常飲

年份已陳 輔助精神

各洋酒食物 及南貨舖均售

德縣路四十七號 總經理利泰號 電話四零八六號

VERY OLD King's Brandy

樂意介紹

司各脫乳白鰵魚肝油 行銷已久各大醫士皆樂為介紹其理由有五點

(一)內富含維他命及礦質能助長兒童發育強健

(二)筋骨增加記憶力

(三)強身健体能抵抗各種疾病

(四)增加胃納

(五)兼治傷風咳嗽肺癆等症

冬夏咸宜四時可服

各大藥房均有出售

請認明漁夫肩標

中國總經理 英商十內門洋碱有限公司

淋病

請服 法國老牌 山得爾彌地

法國老牌山得彌地藥丸。歐美各國醫師一致稱許為淋濁聖藥者。何也。因其應用科學方法配製而成。無論新老淋濁、輕重腫痛。初服每點鐘一丸、歷兩日夜不息。即可痛除腫退濁止淋通。以後五天。每天服四丸。保可除根不發。務請認明每丸之上印有(MIDY)為記。

法國基利謀藥廠監製

全國各地中外藥房均有出售

華商新華行獨家經理 上海江西路三六七號

(二)

青島經理神州大藥房

阿墨林

脚癢在趾間

一滴「阿墨林」立刻不癢了

「阿墨林」之殺菌止癢藥力最為充足・最頑固之瘡癬・用「阿墨林」可不出七日而完全皮光不癢業經各界信用

各埠藥房均有出售

奇藥既靈 假藥必多 購時當心

癬瘡酒濕 藥到病除

「面友」是雀斑之敵

連擦數瓶皮膚一新

FACE FRIEND REMOVES FRECKLES WHITENS THE SKIN

面友

白嫩去斑

毛孔粗大者。皮膚必粗糙。及雜物侵入。即生雀斑。今欲白皮去斑。非普通膏霜所可奏效。祇有「面友」可以勝任。因「面友」質料最細潔。含有貴重藥劑。滋潤而兼收斂。擦後立即深入皮裏。使粗毛孔收縮。雀斑既除。膚變色自白。乾皮油皮縐皮。用面友均妙。試擦數瓶，必見奇效。雀斑粗皮無不一旦根本消除也。(分大小瓶二種)

▲各埠藥房商店襪廠均有出售▼

上海北京路二六六 百昌行總經理

科發氣喘煙捲

平哮止喘 化痰順氣 有百發百中之妙

各埠各大藥房均售

上海科發大藥房監製

天氣真熱! 頭痛難受

尋常頭痛，炎熱逼人，空氣蒸鬱，倦怠無力，抵抗力弱，此皆暑熱時季所應注意之日常情形。亞士北羅 雖不能止炎熱，去蒸鬱。然能於五分至十分鐘內，驅除多數頭痛。取二三片和水吞服之。靜臥十分鐘即愈。須知服 亞士北羅以除頭痛。毫無不良之副作用。因其不含麻醉劑或危險之藥質也。亞士北羅 為治身體赤熱及夏季諸病之妙劑。其於傷風，幾可立刻制止。而於可畏之骨痛熱。尤為靈應異常。一次吞服三片。便足減輕高熱，鎮定神經。亞士北羅 之功用。足予男女老幼以安全迅速之靈效。蓋其足以擊破病源，以祛病因。一經吸入體系。便為尿酸之溶解劑，有力之滅菌劑，解熱止痛，防止發酵。消毒之功殊偉。

'ASPRO' REG. TRADE MARK

無害心臟

英國亞士北羅藥片

製於英屬澳大利亞

⦿卻病神速⦿

試服樣盒每盒五片 中盒十片 大盒二十七片

青島總經理 羅生(地址)陵縣路十八號 電話五七七二號

各大藥房均有出售

③

一切疼痛 搽此即愈

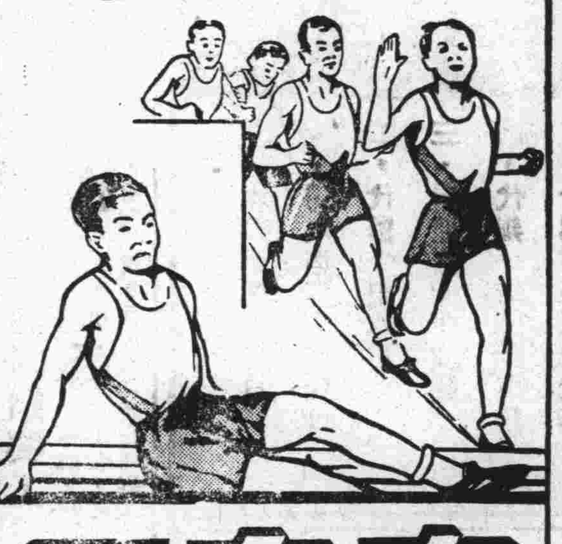

兜安氏止痛藥水

人體各部受有疼痛必致全身不寧惟搽此藥痛即消失坐卧皆安此藥專治扭筋燙傷火傷刀傷跌打損傷肌肉僵痛神效無比家庭及運動家均應備之

各藥房有售

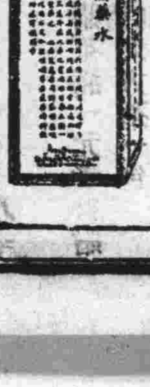

上海兜安氏西藥公司

青島總經理李村路神州大藥房

越陳越香

老牌明星花露香水

家居常備 旅行必攜

上海中西大藥房發行

傷風散

是卻除百病媒介之先鋒

是治傷風止痛唯一神品

醫師孫漢章 統治內外各科 注射各種藥針

總發行所國民橋西四十七號

青島泰康大藥房監製

電話五九七八號

本市新聞

今日爲國慶日 市政府舉行儀式 全市一律懸旗誌慶 各機關均休假一天

今日爲雙十節國慶紀念日，各界均循例舉行慶祝，各機關團體商號均懸旗放假，市府於今日午前十時在大禮堂舉行儀式，昨由祕書處第一科通知各機關公務人員屆時出席，以重大典，茲將通知文及典禮程序誌後。

通知原文 頃奉市長諭，本年十月十日國慶紀念，茲經規定是日休假一天，全市一律懸旗誌慶，并於上午十時在本府大禮堂舉行儀式，所有本府職員，及所屬各機關主任以上人員，均希到會參加，以重大典等因，除由市府通令遵照外，特此通知查照。

典禮程序 一，振鈴開會，二，全體肅立，三，奏樂，四，向黨旗國旗及總理遺像行三鞠躬禮，五，主席恭讀總理遺囑，六，主席致詞，七，奏樂，八，攝影，九，茶點，十，禮成。

兒童年實委會 昨在市府開成立會 由教育局雷局長主席

本市兒童年實施委員會，於昨日正式成立，擬定委員會組織簡則，並討論擬辦各項事宜，茲錄詳情於後。

開會情形 昨日（九日）下午二時，在市府大禮堂開會，出席者教育局長雷法章，社會局長儲鎮，社會局第二科長董志道，第三科長陳覲，教局第一科長許筱山，第二科長吳其瑞，社會局主任譚際時，教局督學曾昭常，青年會總幹事郭金南，市立醫院院長郭致文，公安局科員閻覽天，鐵路小學校長趙明宇，市立民衆教育館館長張俊圖，雷局長主席，吳科長紀錄，行禮如儀後，雷局長報告開會意義，繼即開始討論各項問題。

討論事項 討論之事項，一，本會組織簡則草案，二，本市兒童年擬辦各項活動，三，本市兒童年總預算應如何編造呈請案，四，本會各股主任應如何推定案，五，本市兒童年宣傳應如何辦理案，六，本會委員應如何增聘案，以上各案均經分別討論修正通過。

組織簡則 第一條，依據全國兒童年實施辦法大綱總綱第三項之規定組織，青島兒童年實施委員會（以下簡稱本委員會），主持本市兒童年一切事宜，第二條，本委員會以左列機關及團體代表組織之，一，社會局派員四人，二，教育局派員四人，三，公安局派員一人，四，本市兒童教育社派員一人，五，聘任對于兒童教育事業富有經驗者三人，第三條，本委員會由教育社會兩局會同指定委員四人爲常務委員，並由常務委員中指定一人爲主席，第四條，本委員會設下列四股，每股設主任一人，由社會教育兩局指派委員充任之，每股設幹事若干人，由各股主任就各機關職員中提出人員由委員會聘請之，一，總務股，辦理文書會計庶務等事宜，二，宣傳股，辦理講演編組及一切宣傳事宜，三，設計股，辦理兒童年各項事業之設計，及擬訂實施辦法等事宜，四，訓練股，辦理兒童年各項集會，如遊藝會，展覽會，比賽會，遠足會，及其他一切訓練集團生活之事宜，第五條，本委員會每月開常務會議一次，全體會議於必要時臨時召集之，第六條，本委員會之任務，依照全國兒童年實施辦法大綱實施程序各項之規定，並參酌本市情形辦理之，第七條，本委員會委員均爲義務職，第八條，本委員會附設於教育局內，第九條，本委員會自民國二十四年七月起開始辦公，至二十五年十月結束，第十條，本簡則如有未盡事宜，得隨時呈請修正之，第十一條，本簡則自呈奉核准日公布施行。

各項活動 一，舉行兒童年開幕禮，二，舉行兒童幸福演講，三，組織父母會，或家庭教育研究會，四，舉辦兒童玩具讀物展覽會，五，舉行兒童年慶祝遊藝大會，六，舉行兒童健康比賽會，七，舉行兒童比賽大會，或運動會，八，舉行無線電播音，九，選舉本市模範兒童，十，徵文，徵集各校兒童作文，評定名次給予獎品，以示鼓勵，十一，舉辦夏令兒童健康營，（二十五年夏季），十二，改良兒童幸福機關，如育嬰堂，孤兒院，托兒所等，十三，確訂限制童工辦法，十四，實施義務教育，十五，强迫家長送兒童入學，十六，施行小學衛生健康教育，十七，成立兒童樂園（包括圖書館遊戲場等，可由民衆教育館辦理）。

丹山小學定期 舉行露天圓桌聚餐食 ★十二日上午十一時★

本市夏莊區丹山小學素本學校即社會之宗旨，努力推進，故自今春以來，所辦之兄弟會，姊妹會，父母會等，均能引起社會人士之注意，茲聞該校又擬於本月十二日上午十一點在本校院內舉行露天圓桌聚餐會，由校方預備多量白菜豆腐，以及富有滋養料之菜蔬，由師生自由烹調，（但須家常食品，以地瓜乾，窩窩頭等，不准在外購買），藉以明瞭學生家庭狀況，同時並指導兒童對於飲食之常識及衛生，現已通知丹山村民，屆時自由參加，使其實地觀察，以期收到間接訓練之效云。民言

諸城匪首 管大盔昨在本市落網 被公安二分局捕獲 供認綁架勒贖不諱

公安第二分局第一分駐所據報有諸城縣著名匪首管大盔，匿居管界吳淞路某處，當於昨日（九日）下午二時派警長趙春霖帶警數名前往拘捕，當即拘獲，帶所訊問，據供名管大盔，年二十四歲，諸城縣人，供認自民國十七年時即着手爲匪，綁架勒贖，旋爲匪首，曾架票多起，該所當即送分局訊辦云。

莘縣路苦力市 是窮同胞體力的拍賣所 是經營小販業的生命線 （穀）

走到中山路的北首，穿過了膠濟路的橋樑洞，再走幾步，便到了莘縣路和小港路的轉角處，在那裏充滿了破衣襤褸，塵垢滿面的苦力，和餅攤，擔子，以及菜床子，魚挑子……等的販夫走卒，一般普通的市民，走到那裏，和這些人一比較，倒覺得有點比上不足，比下有餘的感想。

記者因爲從故鄉到本市來，需要在小港下船，下船後到市內去，要經過這苦力市，所以第一次來青求事的時候，這地處就給我一個很深的印象，平常腦海裏幻想着都市是一個整個的天堂，而琴島又早有世外桃源之稱，以爲一定是富麗堂皇，絕沒有飢寒的迫逼，殊不知這地處窮苦的現象一觸，在眼簾裏，立刻打破舊日的憧憬。

在這個地處—莘縣路和小港路的轉角，可以說是一個勞工體力的拍賣場所。早晨起來打零作的苦力們，都齊集在這裏，以備顧主們的僱用，體力賣出去的人呢，好像這一天的命運就算決定了，賣不出去的，就只好等着挨飢挨餓。

因爲苦力齊集的緣故，所以在這裏賣飯的很多，有鍋餅，有饅頭，稀飯，豆腐，一切平民化的食品，眞是應有盡有，顧主們，當然是一般苦力，他們照顧的時候，有站着吃的，有蹲着吃的，狼吞虎嚥，恣情大嚼，倒有點特別風味，不過塗滿了灰垢的手，拿東西吃，敎外國人看見，眞有點爲之咋舌。

在這裏還有許多賣雜貨，什麼乾鹹魚啦，青菜啦，有早晚的大市，大量的銷售，有市內各處的人到這裏購買的，熙熙攘攘，好像鄉間的市集，說這地方是販夫走卒聚集的場所，毋寧說這地方是貧窮苦力毫無都市物質文明價點●

膠路管委會舉行 第二七零次臨時會議 報告四項＝討論六案

膠濟管理委員會于前日舉行第二七零次臨時會議，出席者委員長葛光庭，委員陸夢熊，崔士傑，列席者祕書尹援一，主席葛光庭，記錄祕書尹援一，開會，主席恭讀總理遺囑，報告事項，一，審查上次議決案，一，委員長於本月二日因公赴京所有委員長職務由管理委員會公推陸委員暫行代理，已電呈部，二，材料處呈購料單第二三七號案，三，購料審查委員會第二九三四號報告標購煤箆案，四，購料審查委員會第二九三五號報告標購生鐵案，（以上二，三，四，計三案，業經先辦提出本屆會議追認），討論事項，一，工務處呈送楊家莊湖島鎮三站更換道岔工事施行書，請核准案，議決，照准，二，工務處呈送南泉，朱流兩站間建築工宿舍廁所工事施行書，請核准案，議決，照准，三，本路同仁俱樂部籌備委員會呈送籌備期間購置物品清單及追加預算細單，請核准案，議決，照准，四，工務處呈送翻建青島醫院病房工事施行書，請核准案，議決，照准，五，購料審查委員會第二九四六號報告標購碎石渣案，議決，照准，六，購料審查委員會第二九四八號報告標購六角頭螺栓帶帽案，議決，照准，臨時提議，一，購料審查委員會主任委員陸委員期滿，請另推主任委員案，議決，公推陳委員担任，陳委員出發期間暫由陸委員代。

本社放假啓事

今日（十日）爲國慶紀念日。本社循例休刊一日。十一日無報。十二日照常出版。此啓。

前海迴瀾閣 展覽菊花 自廿五日起 定期一個月

本市第二屆菊花展覽會舉辦情形，業誌昨報，茲聞該會已蒙市政府撥給前海棧橋迴瀾閣爲會場，會期自本月廿五日至十一月廿五日止，計展覽一個月，本年菊花種類較去歲增加，培養異常豐美，且由津君迺謙特爲該會日昨由津返青，並攜來平津菊花種類頗多，屆時準備參加，自當別有清香，復以本市著名新建築物之迴瀾閣加以菊花點綴，賞光者自不乏人，其熱鬧非可預料云。

四方機廠 演戲兩天 自今日起

四方機廠於歷年十月十日國慶節均有盛大慶祝，今日全廠職工照例休假，並由廠方決定演戲兩天，俾員工家屬隨意往觀，昨在廠內搭起舞台，定今日十時即行開演，明日再續演一日云。

滄口教育館 成立一年 定於今晚 舉行遊藝

滄口簡易民衆教育館自去歲十月十日成立，迄今適及一載，在此一年當中，對於社會，及地方，非淺，該館爲慶祝一週成立紀念，及國慶紀念日，並定於今晚舉行遊藝大會，節目有國術，魔術，滄口民樂，京劇，話劇，雙簧，新劇，技擊等，屆時前往參觀者，想必車水馬龍，熱鬧一番云。

葛委員長 在京出席 鐵協大會

膠路葛委員長於七日抵京後，當向鐵道部報告膠路近情，原擬公畢即行返青，茲據路訊，葛氏將順便在京出席本屆全國鐵路協會大會，定一週後始可返青云。正聞

袁道冲 昨晨來青

地方自治委員會委員長袁道冲氏，自隨沈市長外出以來，將近匝月，袁氏屢有返青消息，所傳均爲不確，蓋袁氏在平偶然感冒，不得不留平診療，現已大愈，始於昨晚十時一刻車來青云。

謝剛哲 昨午飛京

第三艦隊司令謝剛哲日前由京公畢返青，原擬即返，謝氏復以公務再度去京接洽，特於昨午十時乘中航郵機飛京，海軍工廠高廠長，及李處長等均赴滄口機場歡送云。正聞

竊車犯樂振山 被警查獲

公安第一分局，據報有竊車犯樂振山居管界台西鎮，當即派警前往將該犯捕獲，並起出自行車一輛，併送總局訊辦云。

李村辦事處 擬闢公園 俟市府核准 即開始興工

李村鄉區建設辦事處，以該區民衆於工作之暇，每乏正當消遣之所，特擬在該區添闢公園一處，以供民衆憩游，現該處已查勘李村法院與貫華東粉廠之間民地，及贖回之國民農場之地，約六畝餘，頗爲適宜，已草擬工程設計，呈請市府准示，聞俟批准後，即行開工興築云。正聞

山大生物系 外出採集 今日赴嶗山

本市山東大學生物學系近以上課業已三閱月，採集事宜急待進行，擬趁雙十節假期之便，赴嶗山採集，分一日與三日兩組，除每人交飯費兩角外，其餘由系供給，此外並由系主任介紹，一行四十餘人，均得以可預期滿載而歸云。

梅林公司 各種罐頭 運來本市銷售 同順號任經理

上海中國梅林公司出品之各種罐頭食品，行銷有年，如出品之五香鳳尾魚，及各種罐頭水菓鮮筍蔬菜等，不下數百種，無不精美，茲爲推廣銷路起見，特委本市膠州路七十七號同順號爲青島總經理，現貨已到，售價頗廉，前往參觀及購買者，頗形踴躍云。

致閻伯川先生辯論「物產證券」與「按勞分配」意見書（續） 少白

（八）物產固有多少之分，然亦有粗細之別，故其價格，自不能齊，例如，稻米一石，與高粱一石，其多少同，但稻米之價，則數倍於高粱，以其粗細不同故，則同一勞動，同一生產，在產稻之區，其勞動之結果，所獲數倍於高粱之區，而稻田與高粱地，乃屬天然所限制非關人力之勤惰，則此物產證券所謂照物發券者，果照其物產之多少以發券耶，抑必照其粗細以定券面之價格也，若照多少，則無價格之可言，若照粗細，則有苦樂之不均，揆之按勞分配之義，似未免名不符實，未足以爲公道之制度也。

（九）物產爲人生所需要，供過於求，則其價落，求過於供，則其價漲，供求適應，則其價平，但勿論其平也，漲也，落也，富則得之，貧則失之，故倉有餘粟，而野有餓殍，此豈求過於供耶，抑供過於求耶，曰皆非也，此其故，非物之供求不適應，乃人之供求不適應也，換言之，即分配不均之故耳，然分配何以不均，曰以自由競爭之結果，有幸有不幸，其所獲自必有多有少，有美有惡，甚且一無所有，此其所以不均也，曰，此種現象，爲按勞資分配，制度所發生者，非所論於按勞分配之制度也，曰，按勞分配之制度，既不以勞動本身爲平等享受之原則，而以勞動結果爲分別享有之標準，則物產之分配，永遠不能平均，是爲獎勵生產地勞動競爭化，而非爲平等生活地勞動互助化也，此猶是重物產而輕人生，則又與重金錢而輕物產何殊？

（十）總之，如欲改革社會經濟制度，非澈底剷除其病根不可，病根爲何，即私有之因素是也，蓋產既私有，則私有之程度，可以無限，資雖公有，而公有之支配，仍歸私有，不過易經濟剝削之手段，而爲政治剝削之手段而已，故今之所謂托辣司某大王，固爲資本主義所產生，而古之所謂千乘之家，敵國之富，則爲封建制度下之私產，是資與產，名義雖有不同，其爲富力則一也，當原始共產社會，固無所謂產，更無所謂資，共獵而食，共穴而處，迨至牧畜，始知儲食，以供私享，至及農業社會，土地佔有，物產自享，則爲佔私有基礎已立，復次，進而爲封建社會，而人惟產私有更形擴大，則奴隸制度亦屬於私有，是也，復次，商業繼起，則加之剝削，工業漸興，則更加以資本之剝削，自歐洲產業革命後，則資本勢力盡量發展，降至近世，由工商資本，更進而爲金融資本，於是一切生產貿易事業，皆操於少數資本家之手，遂造成今日不可救藥之經濟恐慌，社會矛盾，勞工失業，階級鬥爭，國際衝突，大戰爆發之險惡狀態，推原禍始，病在財產私有之一因素有以致之耳，今先生之主張，則僅歸罪於資私有，而使產私有之重要主犯，逍遙法外，則雖無枉，而抑有縱，豈得謂平反大獄之定讞耶，抑知不有私產，安有私資，既有私資，而後私產之勢力，更形擴大，是則私產爲因，私資爲果，私產爲體，私資爲用，私產爲主，私資爲從，假使世無私產，誰復爭求私資者？惟有私產之存在，能自恃殊享受，乃更用私資之力，充實私產，以飽無饜之慾壑，今若使產私有之制度，仍然存在，是養癰遺患也，竊以民主革命之不澈底，貽君主復辟之患，而經濟革命之不澈底，亦必有私資復興之事，此其事雖無先例，然因果之定律則然，況現代之政治已爲資產階級所奪據，現代之經濟，更爲資產階級所操縱，故經濟政治，實一而二，二而一者也，今欲圖經濟革命，而反故漏產私有之一大空隙，則革命之禍，寧有已時？上述意見，僅就先生所論經濟制度上之原則，有所疑難，至於如何實行？與能否實行？又當別論，茲再就先生所考慮困難之點，而略論之。

先生謂，中國今日所受之困難，爲經濟壓迫，主義壓迫，武力壓迫，假使中國突破此三者之壓迫，當然爲自由，自主，自立之平等國家，但欲突破此三大壓迫，舍行『物產證券，與按勞分配』，其道莫由，──竊謂中國今日之受此三大壓迫，日益嚴重，有加不已，其勢不能寬待吾人之從容佈置，以圖突破者，且此三者──經濟，主義，武力──又爲連環性之三位一體，非可各別突破也，即主義不解決，經濟即無法解決，經濟不解決，則武力所不免，今世界經濟已至萬難解決之時，故武力已迫在眉睫，而以中國爲總解決之對象，而先生所論者雖屬經濟問題，自不免涉及於主義，姑勿論主張之是否合理？能否消弭其他主義？──資本主義或共產主義──而目前之武力壓迫，其勢有不以理喩者，先生又將奈何？

先生又曰，『實行物產證券，與按勞分配，爲制度上之一大變革，稍有不愼，易惹起國內騷動，與國際誤會，故應於推行之前，注意四點，一，須求得國內知識界之承認，二，須使資本家之覺悟，三，須求得一般人之諒解，四，須求得友邦之諒解』，然先生又曰，『就中國今日實際而論，尤非趕速推行物產證券，與按勞分配，以圖自存不可』，然則先生之意，有待於所注意之四點者，完全承認者，覺悟者，諒解者，而後實行耶？抑不及待，而趕速實行耶？如待之，則國際之誤會，國內之騷動，又不足以救亡，以上四點，亦非朝夕所可注意，前之四點，已如上述，語於知識界，則新者不入，舊者不滿，語於資本家，則無異與虎謀皮，語於一般人，則等於對牛彈琴，語於各友邦，則資本主義國能諒解乎，若曰，資本主義與社會主義，固不能互相諒解，而此似幣非幣之物產證券，與夫半公半私之按勞分配，則無論爲資本主義國，或社會主義國，俱當調解，竊以馬克思主義之共產，其歷史已有八十餘年，國際組織，始有今日之蘇俄，中山先生以三民主義，致力革命，數十年，最後方欲迎頭趕上，而主義上之組織，不假現實，生民以終，其志不遂，亦不惟不致成今日之局，今欲挽民族危亡之急，開倒車不假，改革不恤，先生努力於制度之改革，中外頌之，此種大無畏之精神，可佩也已，但先生果知其不可爲而爲之耶，抑知其不可爲而強爲之耶，故言之，此爲憂國者所當拭目以望於先生者也。（完）

興業地產公司

本公司營業要目
一，房地產買賣及代理
二，代辦登記過戶
三，房地產抵押放款
四，代辦一切信託事務
五，介紹建築工程代辦估價設計
六，代收房地租金
七，代理水火保險
地址　中山路大陸銀行三樓
電話　五五三三
電報掛號三〇〇〇

英商保宏水火保險公司爲推廣營業青島設立分行特聘王蔭棠黃盤如兩君爲分行經理啓事

啓者敝公司爲英商乃最大之保險公司在華貿易歷有數年資本雄厚信用久著賠款迅速夙蒙各商行之贊許無待贅述茲爲推廣營業起見特在青島河南路二十六號設立分行並聘請王蔭棠黃盤如兩君爲正副經理專營廠棧房屋店面住宅生財裝修行李衣箱以及外洋長江各口岸輪船皮木殼船水陸內河風船小輪拖風郵政包件火車聯運汽車旅行各種保險應有盡有如承賜顧請向以上兩經理接洽無不竭誠歡迎保價提廉待遇週到如蒙接洽生意用電話通知五八九四尤加歡迎此啓

上海保宏保險公司　洋總理羅根　華總理胡樹白　仝啓

青島英商卜內門洋碱有限公司啓事

啓者敝公司職員田永康沈燮元業已於上月三十日停職嗣後與敝公司脫離關係恐未週知特此通告

沈燮元啓事

鄙人茲擬自創事業已於本年九月三十日向卜內門洋行停止服務所有經手各項事件均經交代清楚別無轇轕特此愼重申明即希各界公鑒

各界注意

上海中國梅林罐頭食品公司之出品

註册商標金盾老牌

五香鳳尾魚　原汁鮮筍　冬筍　番茄沙四　紅燒牛肉　鮮製青豆　各種菓醬
特大櫻桃　鮮製枇杷　辣醬油　冬菰雞　鮮番茄　糖包米　波羅蜜

種類繁多不勝備載如蒙賜顧請認明梅林金盾商標庶不致誤各大商店均有代售

風行全球價廉物美

青島總經理同順號
膠州路七十七號
電話三一零五

慶祝全運會健兒勝利
唯有拍發
交際電報！
每通四角

大犧牲大減價
由十月十日起至十一月十日止
榮豐祥茶莊
開設在高密路西首電車站　電話四九二九

改組擴充　提倡門市
各色新茶　均已到齊
大方龍井　壽眉九曲
紅綠花茶　焙製精細
各貨提高　價目減低
贈友送禮　裝璜美麗
薄利競爭　樹立名譽
零售小包　經濟便利
大洋一角　包數隨意
電話購買　即刻送去
嗜茶諸君　何妨一試
新製經濟大方茶兩罐
甲種每斤售大洋一元
乙種每斤售大洋八毛
正『注意』購茶滿一元者外贈特別大方茶一包

各地新聞

前冀省民政廳長 魏鑑胞姪突告失蹤

匪函二百元贖票 一洋車夫涉嫌疑被捕 被架？返籍？眞相尚未明

北平通訊，東四北九條胡同三十五號，住戶魏鑑，遼甯營口人，曾任河北省民政廳長，其兄國材，現年五十二歲，亦同居一處，國材妻尙氏，年亦相若，有子名鴻倫，現年十三歲，素於市立府學胡同小學高級一年讀書，每日騎自行車往返，上月二十九日（星期日），鴻倫於晨四時即行起床，推車外出，被更夫發見，以彼淸晨外出，不無可疑，乃攔阻不予開門，彼無法，遂復返房中，旋乘更夫未見，即行騎車走去，由是一日未歸，其家人以彼係乘星期日外出遊玩，並未疑有他故，孰料彼一去不返，家人等始疑惑，四出尋覓。

匪函贖款……至本月七日晚，魏國材啓門送客，突由門縫中，落一紙張，比經開視，當即大驚，蓋該紙上書略云，「魏廳長大鑒，九一八事變後，久未通信，無任歉仄。令姪現已被我請去，擬借大洋二百元花用，可於今夜放置你門前，用粉筆畫一十字爲記，有人來取，令姪明日下午，即可放回，決無傷損，如不照辦，則將令姪槍斃，大丈夫一言既出，絕無反悔……」云云，魏接信後，並未持函赴該管內三區報案，（該函無信皮，係白報紙用墨筆書寫，字跡歪邪，惟語氣尙通，）僅囑其僕從注意，將二百元於當晚放置門前，依函述辦法，用粉筆畫一十字，魏及家人等，於門內靜觀動靜。

車夫可疑……初毫無動靜，至後夜三時，突由巷外來一人力車一輛，該車進口後，逕將車放置魏宅門道上，則起身作尋物狀，魏之僕人等見狀，自門內一擁而出，將該車夫捕獲，一併赴該管內三區第四段，經巡官金培，訊明原委，訊該車夫名李得明，又名李德清，每日拉九條一帶之營業，今日如時前往，因風甚大，乃在魏門道中避風，不意竟被伊等捕獲，不知何故云云，金巡官以眞僞莫辨，當將李某及事主魏國材，一併送往區署審訊，該車夫李德明矢口否認知情，惟經區署調查，伊住址及姓名，多所不符，頗爲可疑，乃將彼送公安局研訊，該局昨復傳事主魏國材，到案審訊。

眞相未明……記者昨晤魏鴻倫之父魏國材，據談，鴻倫失蹤至今已九日，余惟一希望，即伊早日返回，如有人將彼送回，當即致酬，並不究既往，刻擬刊登啓事於各報，俾便尋覓，伊是否被匪綁票，抑回他往，有人藉端敲詐錢財，尙未可知，其母尙氏，現在原籍，彼私自返籍探母，亦未可知，現已快函訊問云云。

介紹給國人認識 神祕的西康

瀘定土地半爲法人所有 康定人有種晏的劣習

（西康通訊）神祕得像謎那樣的西康，所有——人種，言語，文字，氣候，習尙，風俗……——都給我們旅行人一種特奇的印象，要是我們能把這件事物的特奇印象，都完全寫記下來，那當然會令好多猜西康之謎的人們，得著快感，所以趁旅行的當中把關於西康的事實方面，雜記一些下來，以作紀念，

瀘定

（記者此次遊西康，先到瀘定）

・現在就從瀘定說起，據一般人說來，瀘定縣共有九十七村，人口是在二萬三千七百以上，戶是六千一百有多，北距三十里與天全接界，南九十里交界淸溪，西一百三十里接壤康定，東南九十里接壤榮經，西南一百六十里與越嶲交壤，但陰謀極深的法帝國主義者，曾在光緒二十六七年間，顯著的成功了這一個侵略情形，據士人會有關於這件事，如此的兩說，一，是光緒二十六七年左右，有法國傳教士華司鐸來此傳教，姦人婦女，後被某木匠洞悉此中情形，且某木匠之妻，亦在被姦污之列，故彼於激憤之餘，約集了多人，圍打冷磧等處之教堂，且傷及華司鐸手臂，此事結果，遂割瀘定多地，以作賠償費，二，亦係光緒二十六七年間，因四川之銅梁大足縣有所謂余蠻子造反，此地有朱華山，朱楠宜，朱櫻桃，熊生販等，出而倡亂，圍打冷磧，磨西面沙壩三處教堂，傷及傳教士華司鐸之手臂，後中軍糧署劉赫述交涉結果，除正法鬧事之朱華山等外，且賠償費洋二萬四千元，而華氏此後，遂任意收買此間地面，而無人敢再過問者，據說，現在瀘定整個的地面，已五分之三爲法人所有了，而且在磨西面，曾建築有最大教堂，乃居中國第二位的瘋癲病院，是怎樣看了這侵略情形，是怎樣的值得我們注意。

康定

際此新生活運動推行的時期中，這種墮落國民性的劣習——晏起，是應——刻不稍緩的革除，滿瀘定的市民就有晏起的劣習而在康定的市民，還劣習越要加倍，市民晏起，眞對於我的這愛早起的人不利，雖然朝陽已昇到了山巔，但一般人還貪戀在甜蜜的夢中，會起來不即刻漱口洗臉，會感得非常的不安意，可想要洗臉漱口人又未起，你在那裏去找哩，更有一層，是肚子餓得不了，而那些館子，也因晏起不會賣你早吃，關於晏起，曾有一個這樣吽人發噱的故事，便是以前駐軍王團長治理瀘定演出的，王團長是軍人出身，習慣了早起，所以他去年治理瀘定，他便首先要市民實行早起，天微明他即親身到各街，如遇有高臥尙未啓門的，即令侍從將門撬開，令那家晏起的人，受鞭手心的處罰，以此施行，不一月，公然到破去了人們晏起的劣性，但從此令市民都道了他一個綽號——「王半夜」，我希望西康首善之區的康定，際此勵行新生活運動期中，也快產生一個「王半夜」來。

津大綁案嫌疑犯 解公安局取保釋放

計男六名女五口 商震獎辦案人員

天津通訊；本市大綁案主要男女匪犯張連科，田張氏，孫茂軒等十五名，於日前槍決伏法後，全案已告結束，至因嫌被捕之男女犯人，迭經保安司令部軍法處審訊，以罪證不足，爲體恤計，已呈准北平軍分會，准許覓保開釋，該部並爲慎重起見，定今日將全體男女嫌疑犯十一名，一律送交公安局，轉飭取保釋放，其男女嫌疑匪犯被釋放者，計男爲孔繼銘，張德聚，單洛奮，（保被槍決匪犯單潤華之姪），王寶昌，盧鶴田，王勳，女嫌疑犯共五名，計單田氏，（保被槍決單潤華之妻），閻單氏，（保單田氏之長女），單德子，（保單潤華之次女），張田氏，（保被槍決匪田張氏之次女），田席氏，（保伏法女匪田張氏之兒媳，）又訊，保安司令商震，自此案主要匪犯張連科等伏法後，以主審此案人員，辦案迅速，且執行敏捷，商氏殊爲嘉許云。

便利堵口運料 孫家灣岔道修竣

吳士恩電告張鴻烈

（濟南通信）魯堵口會，前爲積極採運石料，備用堵口起見，除在本省白馬山，河南濬土坟，和尙橋，江蘇大湖山，招商承包外，並派採運組組員王裕曜再赴河南偃師縣孫家灣，採購石料五千方，當經堵口會電請隴海路設法鋪修孫家灣岔道，以利運輸，今日（八日）堵口會委員長張鴻烈氏，接隴海路工務處處長吳士恩虞（七日）電，稱孫家灣岔道，刻已修竣，自本月八日起，即可開始啓用運輸堵口石料，

市房招租

茲有坐落本市冠縣路四十六號與朝陽路二號市房與樓房一處內部並有原有之寬大跳舞廳設備完美光線充足空氣涼爽以及男女廁所厨房等一切俱全招租再朝陽路八號鐵筋洋灰新建築之門市房四大間半招租以上房屋一概零租地點適中交通便利各種營業均相宜有願租者請至朝陽路大號院內北樓薛君接洽可也）

薛寓啓

青島藻雅齋舊書店廣告

逕啓者敝店在濟南設立有年向蒙仕學紳商各界遠近惠顧信用昭著無庸贅述今爲便利諸君起見在青設立籌辦善本木版舊書已及裝訂修補工精價廉本店並有專人旅外收買諸大藏書家存有舊帙書籍欲行出讓者本店定以重金收買以及本店售書價亦從廉以副惠顧諸君雅意特此敬佈

公鑒

駐青藻雅齋古書店啓

地址北平路十七號福聚祥樓上

和用電話六一〇八號

青島 廣和號

徽章製造工廠

台東一路威海路角

電話四六四六轉

壽康醫院

三週紀念包戒鴉片 海洛英三個月 啓事

秋高氣爽 正是戒烟佳期 本院今逢三週紀念 特爲有嗜好諸君謀幸福起見犧牲一切包戒鴉片海洛英等癮三個月僅收藥本以資紀念 千載良機諸君幸勿失之

一，走戒價目 由三十元至五十元以癮之大小體之強弱定價

二，住院戒除 由四十元至八十元以病室等次而定高低

三，注射去癮 健身藥針 每針由一元至兩元

四，戒除日期 由一星期至三星期

欲求速成英文者注意

某君著名大學畢業曾任高級中學校長數年能操廣東上海普通語言富有新穎教授法能使學者特別速成無論有無根底一律保證於最短期間成功現有餘暇担任公館或團體教授有意者請電話或投函下列地址接洽可也

湖北路卅四號電話六二四七號或中山路卅四號電話五二八五號

律師張世釗受任恆豐永棧法律顧問通告

本律師茲受任青島恆豐永棧常年法律顧問嗣後如有侵害該棧法益者本律師應負法律保障之責特此通告

律師事務所東平路三十八號

山東大戲院

時間 自下午二時起循環放映

◆座 價◆ 樓下一律四角 樓上前排七角 後排五角

入秋以來上海賣座最盛之佳片

在上海新光大戲院連映三星期之久賣座打破姊妹花紀錄

觀衆數十萬人 造成最高紀錄 輿論一致推荐 譽爲優等佳片

桃花扇

舞台名導演 歐陽予倩 編劇兼導演

全部有聲對白歌唱激刺奇情新型巨片

影壇二大天才明星 金燄 胡萍 主演

電影界前輩明星 張織雲 童月娟 客串要角

王次龍 顧夢鶴 章志直 戴衍萬 合演

每一個畫面有深厚的情感，每一句對白有幽默興趣。

是話劇銀幕京劇人才集中的大結晶

是適應現代青年需要的刺激熱情作 是始終抓住觀衆心理的緊張大偉構

（桃花扇）在上海看客越聚越多賣座始終勿衰好評愈傳愈廣輿論一致推崇

招租

（一）蘇州路十三號小套住房二間厨房便所各一間

（二）福山路九號住宅樓房客室飯廳各一大間臥室三間車房小房俱全

（三）威海路二百一十四號工廠地皮八百方步廠棚電話皆有分租亦可

東亞建築工程行啓 萊蕪路十八號 電話二八〇七號

華德打字機兼文具行招考營業機械兩部練習生啓事

年齡 營業生在十九歲以上二十五歲以下機械生在十八歲以上二十二歲以下

資格 營業部練習生須高中畢業機械部練習生須初中畢業身家清白品行端正能耐勞苦者爲合格

性別 男女不拘。

待遇 營業生以三個月爲試驗期每月津貼九元試驗期滿每月貼十五元三年學習期滿後升爲辦事員月薪自四十元至五十元 機械生以六個月爲試驗期每月津貼八元試驗期滿每月貼十二元三年學習期滿後升爲正式技師月薪自四十元至五十元

投考須知 投考者須先備自薦書並附二寸照片一張一經本行認爲合格後即行通知定期到行呈驗文憑口試及筆試 ★種自薦書營業生須精中英文各一份 機械生不論

茂坤先生之公子

由痛苦之胃病患者 一變而爲強壯喜樂之小孩

此乃原籍福建廈門現寓暹羅越迪街八百十三號茂坤君所述其公子之事實也而扶助其子由疾病而到康健之橋梁則如茂坤君謝函所言又係那味美性和効大小孩胃腸疾病專藥嬰孩自己藥片也茲將茂坤君來函照錄於次

「小兒現年十一個月前患胃疾瘦弱面黃甚爲痛苦遍投各藥無效後由友人介紹試投嬰孩自己藥片不久胃疾霍然此孩自是發育良佳現甚壯強喜樂也」

嬰孩自己藥片統治嬰孩食積便祕腹痛發熱泄瀉嘔吐傷風痰厥蛔蟲出牙痛楚或其他胃腸各疾功效迅速可靠請即購備一瓶于家中可也

各藥房皆有出售或逕向上海江西路四五一號韋廉士醫生藥局購備每瓶大洋七角大瓶三元五角郵力在內

新樓出租

茲有坐落華山路門牌六號新建樓房一所房間適宜光線充足浴室澡盆及廁所內帶磁水箱大便器等衛生設備均係西洋上等物品花燈自來水冷熱水管一概齊全院落寬敞風景幽美如有租者請賜接洽爲荷

接洽處美化營造廠 住萊蕪一路廿號 電話四二〇五號

遺失樓圖聲明

啓者敝人前在青島商埠局領有國保路一段建築樓房兩所不愼將樓圖及租地使用證等遺失除呈請青島市工務局補領外將來無論落于何人之手一槪作爲廢紙特此一併聲明

黃斯可堂 張養正 啓

浦常德緊要啓事

敬啓者鄙人現因身染疾病對于自本年十月一日以前所有對外個人或公衆一切作保事項一律撤消嗣後不再發生任何效力特此聲明

浦常德洗染局浦常德啓

神內醫院

敝院自開幕以來頗蒙各界歡迎對於中外患者之醫治無不盡心盡力治療院內設備完滿(?)晝夜殷勤看護於外國到晚呼隨到無不應時而來能使患者心寬爽暢立刻即愈並有外科專門醫學關於病源問答毫無阻隔於治療上亦頗覺便利

▲主治科目　內科　小兒科　皮膚花柳科　X光線科　門診　午前八時至十二時　外診　下午隨診

院長　神內正範

院址　青島德平路十號　電話　四七五七

X光線齒科外科　鈴木齒科醫院

青島觀海一路廿八號　電話二〇四三番

大仁堂　立愈久淋

白濁丸

完全保好　各界證明　一准有效

敬告者治淋神藥服用非常簡單愈淋非常速快無論新久白濁下淋尿後淋瀝墜腎虛老淋常年不斷用過千方百藥不好洗療注射無效此丸只用一盒立愈奇方奇藥與市上各種藥確有所不同男婦淋病完全包愈小盒二元大盒四元

大仁堂　婦女

破血丹

病凡婦女血水不見之病千方百藥治不好此丹只用一付其病立下重者三付百病化爲血水元氣不傷百試百驗每付三元

此藥專治婦女經閉不通數月不見腹中積病左係右塊血聚成壞肚大成形血蟲痨症鬼邪神病残死腹內不下一切難疾

消毒大王一掃丸

此丸效力非常之大凡是男女染毒之症發生軟硬下疳腫痛毒串骨筋痛老毒不清淤毒不淨皮膚潰爛治一切新舊毒症屢治不好打針無效即服此丸其毒立從二便消出一掃清完永遠除根每盒二元另有詳章此藥北京各界驗名實有特別效驗

調經止帶丸

一盒保好無效退洋婦女白帶久而最傷元氣月經因之不調百病因之而生面黃肌瘦飲食無味有時燒冷腰腿酸痛頭暈肚痛赤白帶下之症一盒保好常服延年

每服四角每盒二元服法另有詳單

北京　張氏保肺丸

潤肺化痰定喘止嗽寬胸順氣立見神効不論男婦老幼年深日久勞傷咳嗽吐痰代血夜不安眠咳嗽不止一切風寒咳嗽等症服此一付立効三付斷根每服大洋一角

婦女常服永保平安安胎種子坤中之寶

調經養血　保眞丹

專治婦女經血不調月經前經後錯經期腹痛血色不正病塊崩漏白帶下寒流白汁腿疼兩脅發脹酸脹墜痛腰胸膈滿悶嘔吐惡心食涼流血成病左邊右塊氣短神虛頭暈頭痛四肢酸軟咳嗽痰喘氣血兩虧午後發燒作冷面黃肌瘦不思飲食日輕夜重自汗盜汗身體素弱胎前產後失調作病或姑娘經閉乾血痨症服此丸立服立效一切新舊經血不調百病皆治藥到病除常服此丸調經養血滋陰補虛安胎種子最稱女界寶丹服法另有詳單每付三角半打一元六角一打三元外埠函購加郵二角

開竅耳聾丸

不論男婦老少遠年今日耳聾耳底耳痔耳內蟬鳴有風聲蟲聲或因幼小耳底舊根或因槍炮驚傷或因腎虛病後失調一切耳竅不通不靈之病用過中外各藥不好只用一小料一元二全料四元

濟南小緯六路北口大仁堂路西

心胃氣疼丸

不論何種心肝胃痛氣疼胸疼肚疼反胃吐酸胸腸飽脹痛食入即吐積滯痞塊等症多年老病服用此丸解鬱舒肝寬胸順氣痛疼立止凡由肌飽或急氣多得之病三付准好每付二角一盒六付一元

青島分銷處

太和春……金鄉路　萬春堂……高密路　驪海藥房……黃島路　德豐永……博山路　台東鎮威海路泰和堂

各縣代售　坊子……豐記藥房　青州……中西藥房　潘川……益華號　周村……同興茂

大仁堂藥房濟南小緯六路分銷處

烟台分銷處：福記銀樓南門大街　外埠函購加郵二角寄信濟南大仁堂　博山慶雲莊稅務街　滄縣衛生堂東關瓜地市街

海濱醫院特別廣告

敬啓者敝院位於海濱脫離市塵環境優越病室整潔極合患者療養近更特別擴張產科病院副院長女醫學士專門接生兼治婦女各種疾病隨時講授婦嬰保健常識本院院長積多年之經驗特用最新方法戒除烟癮毫無痛苦根治梅毒淋病砂眼廉價注射各種藥針歡迎機關工廠商號訂立常年合同減半收費茲將療診科目時間列後

(治療科目)　內科　外科　產科　婦科　眼科　小兒科　耳鼻咽喉科　皮膚花柳科

(門診時間)　每日上午八時至十二時下午二時至六時　急診不在此限隨請隨到隨時施診　貧民施診貧民

(收費簡章)　病室分三等每日由二元五角至八元服藥及飯費均在內　出診市內五元市外及深夜酌加掛號費門診時間免收

產院（專備孕婦住院生產並任指導孕婦攝生方法及嬰兒保健事宜印有詳章細產科簡章及各種婦嬰衛生須知函索即寄）

院長吳龍瀾　副院長女醫學士曲瑞蘭

院址中山路南頭一百七十號　電話五三六三號

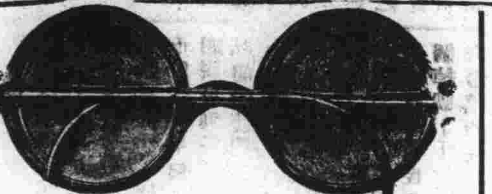

嶗山晶石眼鏡老店

本號在青開設三十餘年專採辦勞山各種晶石製造各式眼鏡久蒙各界讚許時下又在勞山附近新購得各種晶石奇多成色最佳無拘茶晶墨晶水晶紫晶等石比前採辦者遠勝數倍現已將各式眼鏡完全造成精美異常價格克己　諸君欲養目者請莫失此良機倘蒙賜顧無任歡迎恐未週知特此敬白（兼修理舊鏡）

緊要聲明　小號原無分號並代理處屢有冒充小號名義者請各界注意認明小號招牌仿單庶不致誤

青島三山誠眼鏡店謹白　即墨路西首　電話五八六三

北平民社五千元助賑啓事（4.24.10.16.3200）

敬肅者：江河浩刧，溥海同悲，敝社回天有心，施濟無術，謹擇圖書十餘種，每種各提一百部，以售足五千元爲限，聊申胞澤之誼，愧無車薪之補。差幸四稔上年出版，即蒙林主席、蔣委員長先後購去多部，今夏孔代院長連次購去二十餘部……，風行全國，有耳共聞，至於韻典北方快覽、縣鄉自治等，尤屬官商紳學，人人必讀，遍洽商旅，普及編戶之書；深盼仁人君子推己飢己溺之心，廣民胞物與之懷，共赴見義爭先之舉，勿貽後至莫及之悔；價款悉數助賑，交款任閣下選擇代收機關，惠及幼弱，直同身受。不論選購何種圖書，一經各該團通知「拿姓住址」，謹當掛號奉寄不誤，披肝陳詞，幸垂督焉！茲列圖書價目如左：

內府地圖　每部十六元
孔子聖蹟圖　每部十二元
中俄交界圖　每部八元
新歐洲圖　每部四元
甲種韻典　每部三元七
乙種韻典　每部三元五
丙種韻典　每部二元
北方快覽　每冊一元二　十四年聽候選用新的十一月出版
縣鄉自治月刊　每份三元自本年十月以後起
中華民國省縣地名三彙　每冊二元四特價一元二　十月出版新書，本月以內有效過期售原價
新中國圖　每幅三元二十二年初版二十四年十月再版
以上郵寄費在內

代收賑款機關
北平實報館　河北　大名東明長垣濮陽各商會
新天津報社　河北　曲周水災賑濟會
天津益世報館　河南　安陽滑縣各商會
天津庸報社　山西　汾陽平遙各商會
湖北　湖南　山東　江西　安徽　江蘇　等省各被災縣分之商會或賑務會

▲何以耗費不少代價　病患反而無效

別的病患均可對症發藥獨此症普治之難醫家束手凡藥品其害無窮不藥既非計醫之又屬徒然與其妄費金錢曷若早自爲計此法國攝生靈藥片可以解決夢遺滑精打破一切落伍療法不使金錢空擲不使病患失望任何衰弱疲困到於極步一經服用夜間便得良好熟睡神態怡然精神充足因決無虛睡眠失去寶貴精液也專治有夢遺精無夢遺精及每睡有患或久年不愈等症一瓶即效較府價獎全球風行

上海經理　遠東聯華利行　本埠三大公司　五洲正威等各大藥房均售

青島金星大藥房　濟南神州大藥房經理

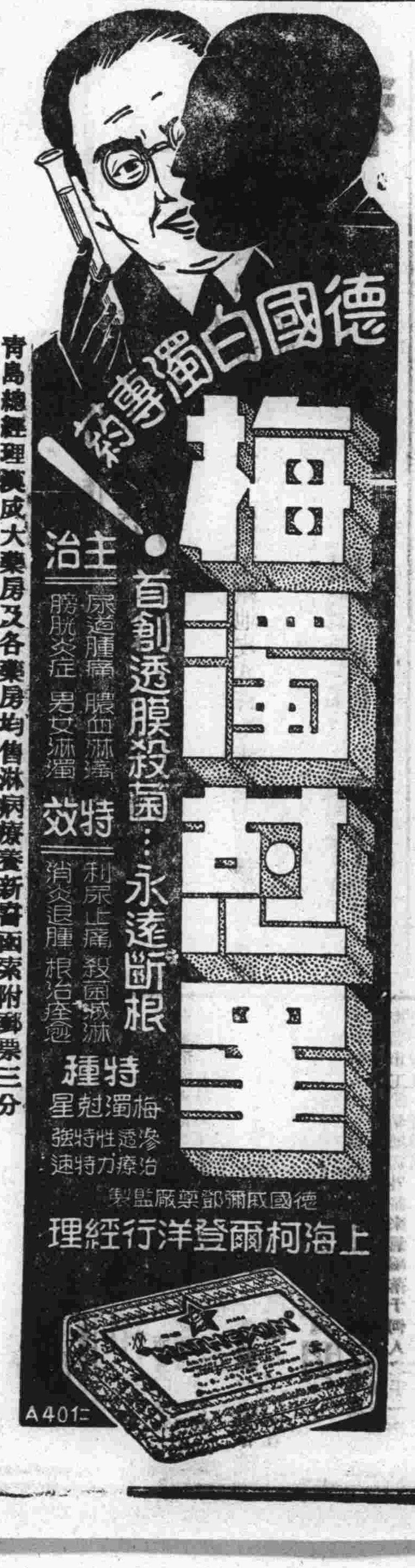

青島總經理漢成大藥房及各藥房均售淋病療養新書函索附郵票三分

國醫　陳鴻雪　診例

科目	診金	時間
傷寒　溫熱　痛癀　喘咳	門診　一元　出診　二元	上午十二點至二點
疫痢　血症　勞損　喉痧	拔號　加倍　附診　一元	下午五點至八點
婦科胎產調經帶下各雜病	膏丸長方通函論症各四元	星期日全日
幼科痘疹驚風蟲疳等雜症	家庭或團體醫藥顧問另議	診所　中山路東肥城路十一號

完全華資經營　純粹國貨原料　風行卅載　遠銷國外

為國貨啤酒中之始創老牌

五星啤酒

北平玉泉山水精製，清冽芳醇，品質精美，能益氣暢胃為健體唯一飲品也。

▲贈品　凡購酒一箱贈送毛巾三條　又優待券一張多購多贈

優待券辦法　本券週同本酒瓶蓋四十八個可得向本經理處兌換大洋三角若無優待券而獨有瓶蓋者及獨有優待券而無瓶蓋者一概不准兌換務希注意為荷

本券自四月一日起至十月底止

青島總經理　泰康公司　河北路一五五號　電話四二零三
慎德成號　中山路　電話三七二一

本市各海味南貨店洋酒食物店及酒樓菜館均有出售

北京康家驗名

虎骨追風丸

獨門秘製 唯一妙藥 並無二家

(專治)半身不遂 筋絡拘攣 腰疼寒腿 風溼骨痛 四肢麻木 癱瘓痿痺

此丸保我康家祖傳秘方靈效昭著早已各省馳名近有無恥之徒在京津假冒魚珠混目希圖影射我藥號聲譽購者認明康乃安秘製爲眞以免誤病兩人季甚▲此藥舒筋活血善治十二經絡行遍身骨節專治男婦新久受風受寒…各部疼痛肝風氣串四肢麻木手足浮腫半身不遂閃腰岔氣跌打損傷以及十年二十年老寒腿服過千方百藥醫治無效者速服此丸負責保險…功效尤速▲大張一元小張六角…另有主治詳細仿單▲每丸二角五每匣十九大洋二元▲兼貼虎骨膏

固精健體 全牛補腎丸

此丸專治男子腎虛陽萎 滑精專治 立止夢遺

…遺精滑精房事過度精冷精滑陽萎早洩快感缺乏久無子嗣勞傷咳嗽腦系不足記憶減退頭目眩暈腰酸疲倦凡男子一切腎虧精神不足四肢無力飲食無味等症服用此丸陽立充體健食增精神換發誠男子寶品也價目每盒大洋一元

女科聖藥 調經養血膏

此膏本醫家傳秘方功效神奇與衆不同專治婦女經血不調前後錯…多年紫黑成塊血崩白帶行經腹疼腰酸積氣及寒凝滯瘀及左條右塊面黃肌瘦盜…子宮虛冷久不受孕一切氣血兩虧血經百病婦女經閉乾血癆症服用千方百藥醫治無效者速服此丹立能奏效每盒一元加料二元內服本與者方秘一調經養血功效尤速每貼六角大貼一元另有主治詳細仿單注意認明北平康乃安秘製爲要

肝氣大王 舒鬱平肝丸

此藥專治男女新久肝氣不舒暴怒傷肝憂思傷脾飲冒以致食傷胸結…胸膈脹滿胃脘刺痛嘔吐吞酸噯膈及反胃飽脹嘈雜不思飲食心跳神倦怔忡驚悸…黃肌瘦腰背抽疼四肢麻木一切肝鬱肝氣諸症無論新久均能立奏奇效惟於肝風一症尤有特效不但立止久服確保除根永不再犯價目每盒大洋一元另有主治詳細仿單

▲青島分銷處 福海藥房黃島路中間十六號 太和春金鄉路南首二十一號

▲濟南分銷處商埠小緯大路北口大仁堂藥房

▲總發行 北平前門外興隆街弘福寺福安醫館

外埠函購另加郵費兩角信直寄北平總號款到立寄不誤招請代理另有詳章

白濁 遺精 白帶 一盒包好

主治

白濁一症如誤服含有嗎啡之硬霸劣藥更易促毒菌內侵暴異火上加油必多時反易發錯以除根惟有本藥房之奇效草

配製選取王道藥品絕對不含嗎啡硬霸之劣藥完全根據病理注重徹底治療自不能與一般專以營利爲目的狂吹亂誇不顧病家安全之藥品相提並論功能清濁利尿驅毒止痛消炎退腫殺菌滅毒根本治療

男子白濁 女子白帶 尿道刺痛 遺精滑精 蟲起糊口 體虛腎虧 新病舊症 急性慢性

以上諸症曾屢治不愈或屢服中西各藥及電療注射不能見效者速服此草輕者一盒重者二盒縱使三年五年難治之老白濁白帶立能痊愈能將毒菌殺滅無餘包可當日見效永遠除根包不復發生育照常。每盒一元。特製二元

咳嗆 氣喘 肺癆 一瓶斷根

補肺露

係本藥房選取王道藥品運用科學方法配製而成其味甘美絕對不含嗎啡毒質功效偉大愈後決無復發之患專治男女老幼一切肺經百病及八種氣喘危險之咳嗆肺癆等症服之莫不立愈斷根。每瓶八角特製一元 雖年深月久無不立斷

主治

新老咳嗆 乾咳痰咳 夜不安枕 傷風咳嗽 失音聲啞 氣急哮喘 老人痰多 吐血咳血 痰中夾血 產婦咳嗽 小兒頓咳 百日童咳 肺結核症 寒咳熱咳 痰有腥臭

以上各症速服此露輕症一瓶重症二瓶斷根

橫痃 下疳 解毒丸 一盒包好

此丸專治男女五淋白濁花柳梅毒及下疳魚口便毒陰疽小便腫爛或宿娼受毒累及妻妾子女下部破爛疼痛麻木或誤服市上升提霸藥致毒入骨筋骨酸痛經年不愈久成殘廢致遺性命以上諸症速服此丸立可搜毒一切宿患退淨橫痃輕則一盒重者二盒包可斷根永不復發。每盒一元

小便腫爛 生肌散

男女下部腫爛膿血淋漓腐爛不堪甚至爛卸下疳等症速將此散撒於患處立可去腐生肌三天之內包可痊愈永不復發。每瓶洋六角

橫痃 立消膏

外貼此膏內服解毒丸三天之內立消包可痊愈永不復發。每張一元

殺菌 消腫洗毒水

專洗一切花柳毒症淋濁刺痛內服解毒丸外用洗毒水洗濯二天之內立可消腫。每瓶一元

上海五馬路西 採芝堂大藥房總發行 青島中山路中 金星藥房經理

滬上唯一大旅館

新亞大酒店

地址◆上海北四川路郵政總局側

住房三百 設備完善 服務忠實 房租低廉

新亞酒店的成功使我們深信我們中國民族不是不能過整齊清潔的生活

民國廿四年九月十二日 胡適

寶羅洋行

啓者本行爲酬謝顧主起見最近由歐美運到大批時式秋季衣料以及粗細絨線以備各界士女選購並且定價格外克已豔色十分新穎凡買貨滿洋一元者照原碼九扣本行爲便利購貨諸君起見特由京滬聘到成衣師數人手工非常敏捷精巧定期不誤如蒙惠顧不勝歡迎之至

寶羅洋行謹啓 青島中山路七十一號

▲欲使兒女健全活潑▲ ▲欲使身體肥胖強健▲

請飲!

衛生消毒 牛奶　滋養富量 山羊奶

青島牛奶舍

斯場特點 民國四年 規模廣大 良種牛乳　開幕最早 已至於今 設備完全 不誤主顧

牛奶場 太平鎮 電話 三〇〇四
本行 堂邑路 電話 三〇三六號
分行 遼寧路 電話 五一〇六

用蔻丹美指油 則指甲閃耀有光

此種美指油。經久不褪。特別光耀。全球馳名。

欲去指甲上舊有之油跡。婦女界咸樂用蔻丹油質潔甲液。因其含有特種油質。不使甲膜乾燥指甲脆薄。務宜認明蔻丹修指用品而購之。

各色美指油，並裝小瓶出售其價較廉，凡未用過蔻丹者可一試之。

CUTEX

謹防僞品 假冒必究

蔻丹油有狀兩種新價格訂價外廉

贈券 奉上郵票二角請寄蔻丹修指用品樣子全份此上 上海郵政信箱八六〇號 蔻丹樣品部

姓名　住址

(三) 5-TS-10

中華書局出版

教育部審定

新課程標準適用

小學教科書

減售六折

內容概說 承索即贈

初級 自然課本 八冊 各八分

教育部教科圖書審定執照

茲據中華書局呈送書局編初級小學自然課本共八冊經本部審定合於初級小學之用其有效期限三年自給照日起至二十六年十一月十七日止合行發給執照右給中華書局收執

中華民國…年一月十七日 部長 王世杰

高級 自然課本 四冊 各一角

教育部教科圖書審定執照

茲據中華書局呈送書局編高小自然課本共四冊經本部審定合於高級小學之用其有效期限三年自給照日起至二十七年二月十四日止合行發給執照右給中華書局收執

中華民國…年二月十四日 部長 王世杰

(乙160)

強國強種 補劑偉大

趙濟倉

長命補腎軍

鎖精固髓奪天造化 如用霸藥天誅地滅

王道國藥補力雄偉 白髮轉黑返老還童

本品係濟倉氏心血結晶提取貴重國藥人參鹿茸等及童牛童獸腎髓精華監製而成專治腎虧遺精腎萎早洩誤犯手淫發育不全見色妄動生瘺無能房事過度衰弱失眠腰酸背痛子嗣絕望等症家庭幸福端賴青情諭性苦患腎病事實難堪甚或愛妻離散厭世輕生濟倉氏濟世有心提倡此靈藥一經試服使爾雄偉發花好月圓事業宏圖精神百倍救人隱病暗疾何止千萬遺精滑精當日立止誠有不可思議之奇效每瓶五角特製一元爲確證功效起見買一送一先吃一瓶無效立可退藥還洋郵寄費加二市上影射劣藥甚多購者認明趙濟倉字樣幸勿受愚

買一送一

普通五角每打五元 特製一元每打十元

濟南總代理店 三大馬路緯三路西

◎青島經售處◎ 金鄉路太和春 泰山路開宏濟堂藥店

胡爲乎疾首蹙額

疾首蹙額。無非表示君之健康已受創傷。體系倦怠無力。肝臟血液兩均受毒。身體內部大欠澄清。宜乎君之感覺不適，胃口不佳，時或多病，而呈早衰之象也。

燕醫生補丸能奏改造之功令君前後判若兩人

今夜試服燕醫生補丸。則翌晨便覺見効。蓋此種世界馳名之妙劑。功能振奮體系。調理體系。澄清體系。排除日常小疾之原因。俾君由疾首蹙額而轉爲喜笑顏開。

燕醫生補丸。能以溫文安全可靠之作用。排除體內之有毒糟粕。使周身血液新鮮有力。以保持君之健適。洵爲青年愉快，中年健康，老年矍鑠之寶鑰。

男女長幼。四時服之。無不相宜。各大藥房。均有出售。

燕醫生補丸

主治

大便秘結 倦憊無力 肝陽太旺 消化不良 膽汁過多 目呆無神 皮膚晦色 頭痛發熱 血液混濁 心緒不寧 以及婦科諸症

此後再服燕醫生小粒紅血丸。則血液更爲澄清。體氣愈見健康。倘貴地無此丸出售。請逕函致上海博物院路一六一號老晋隆洋行有限公司可也。

贈 奉上郵票七分之券一十六面寄上本月帳簿一本賜寄種八天津月民老晋隆洋行中一約此上 中送帳簿部 六號 (姓名) (住址) (青時三)

各大藥房均有出售

中國總經理 老晋隆洋行有限公司

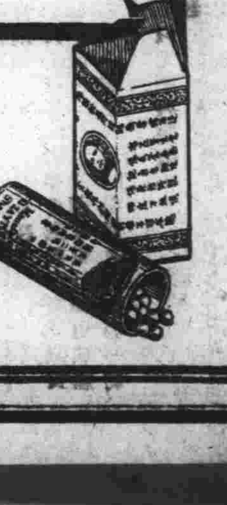

(三)

半老徐娘漫談

趁此佳節須行樂笑看東籬菊花黃

話，只要說得中肯，搔着癢處，原不必拖拖拉拉也。

今日為雙十節，本應出個「專號」，然而，何必多說一些？只一半句就完了——假如眞能說得中肯。

在我，不但沒有中肯的話，連不中肯的話都沒有；沒有辦法，只能再來上幾首「莊戶詩」！

（一）
我朝定鼎廿四年，文治武功殊難言，九原烈士應含恨：子孫不知創業難！

（二）
半個天下鬧災荒，多少百姓轉飢腸，早知民國仍受罪，當初就該保保皇。

（三）
大清天下遜成空，國家換了主人翁，誰知日子更難過，這裏土匪那裏兵！

（四）
水火刀兵永不完，破碎河山剩幾天？趁茲佳節須行樂，莫待洋兵打入關！

（五）
白骨如山血汪洋，無年無月動刀槍，明年此日怎麼樣：過國慶乎哀國亡？

（六）
嗚呼天朝百事哀，雙十國慶云乎哉？老爺那識亡個恨？不是喝酒便打牌！

（七）
花天酒地樂洋洋，國家大事管他娘！國慶國憂一個樣，笑看東籬菊花黃。

（八）
半老徐娘欲無言，雞毛蒜皮值一談？爬上炕頭睡大覺，夢裏只想大洋錢。

國慶日與娶媳婦及熱氣

湘慧

「國慶日」來到了——我們是中華民國的國民，雙十節是中華民國的雙十節。說兩句話，大概不至獲罪於天吧？

只要是屬於「儀式」的，多半與「實際上」無大關係：譬如「娶媳婦」吧，吹手鼓手，花轎紅蠟燭，都屬於「儀式」項，這些與「娶媳婦」的實際是不大有關係的——「娶媳婦」的實際是什末，當然我你他她，都明白的。

人，發愁，原不必講什末「儀式」，含悲，也不必管什末「儀式」，國慶日來到你覺得該歡喜，你就歡喜得了，用不到紮松坊，開提燈會，因爲這些是無補於實際的。

有些人，專會作「儀式的」文章，冠冕堂皇，抑揚頓宕，好像了不得，其實，那是些架空的「熱氣」！（按，諺有「滿口熱消熱氣」之語）

然而，如果事情眞的說到實際，總不免使人掃興，使人臉紅，人家舉行「娶媳婦」的儀式時，你去說：「不必坐轎吹喇叭，幹你們的實際就得了！」那豈不大煞風景？

但我們事竟不能撤開實際「娶媳婦」的，有只吹吹喇叭，坐坐花轎就算完的麼？他們雖諱言「實際」，其實却不撤掉「實際」。

實際的說起來，國者，民之積也，無民便無國，别如今確是中華「民」國哉？說國，不可以不說民，民有可慶的地方國便可慶，民無可慶則國慶是絕對談不到的。

現在，中國的國民是到了如何困苦艱難的地步，大家都該曉得，漫說「慶」，連哭都沒有淚沒有力氣啦！我們還要什末「儀式」?!

應景的文章本來難寫，我又不是「消熱氣」專家，大多數的「民衆」無可慶是事實，或許他們連民國的誕日是十月十日也不知道，那末，我何苦來裝一個「高等華人」，硬說「普天同慶」或「民國萬年」呢？好了，少談兩句吧，何苦在什末也談不到的今日多來發些「空論」呢，眞諱「實際」的人，早去幹他種工作了，不會來寫「文章」。

十月九日上午

國慶日談小事

無言

雙十節又來到了！這一天是我們大中華民國成立的吉日，很應該慶祝一下。

不過，仔細想起來，就不應該「慶祝」，豈止不應慶祝而已哉？簡直是連叫人想想的價値也沒有！

推翻滿清，民國政府成立，目的是：爲大多數民衆謀福利，撥雲霧而見青天，政治改良一下；把滿清的一切陋規一律剷除，政治舞台上的要人引導我們全體民衆上光明路上走！然而——

民國政府成立了以後，眞也奇怪！反倒不如從前了。

換了民國之後，這裏打仗，那裏開火，現在已經整整二十四年了，還仍是打個不休，天也不同情小民，今年的長江黃河，競賽式的氾濫，沒添上好，反倒添起壞來，數千萬災民啼飢號寒！土匪一年多的一年，反倒獄裏空出來，這是怎末的？不問情由他便都槍決了，上峯各處觀獄，見獄裏空了，足以證明他作的官好，竟然沒有一個土匪，獄都空出來了，他的官位因此才鞏固。因鞏固，所有的官吏都照着去行，所以殺人越多，因爲越多，土匪也就越產生。正應了「官逼民反」這句老話。這雖然是一件不大的事，但我願在「國慶」之日提一提，即此一端，吾們也可明白過去現在以至將來的中華民國的情形，宜慶宜弔，我們很可以斷定了。

嗚呼，國慶！國慶！你叫我怎末好？你叫我怎末好!?

十月九日作

第七回　轉危爲安申公豹有功皇國　老羞成怒姜子牙亡命西岐

（一五七）　保留版權　嚴禁轉載

東方既明，砲聲亦息，緊張的空氣於是乎沉寂下去。正是：

一夜風雲眞緊張，君王幾乎見閻王。
上天畢竟講公理，萬惡叛軍已遠颺。

不說紂王回宮，且說姜老太師大醉一場，一睡睡到天明，鄧蟬玉問道：「怎麼樣，醉了罷！」哼，哼，哼，老太師似乎還有點兒醉意。蟬玉道：「別死睡啦，了不得啦。姜桓楚的軍隊打進城來了。」子牙大吃一驚，蓦然爬起來問道：「眞的麼？那還了得！」蟬玉道：「哎嘖嘖，昨兒晚上姜桓楚的軍隊眼看要打進城來了，便衣隊在東市到處放火。聖上出城逃難，又上西城遇刺，幸虧救得快，纔在救過來了。」子牙打着自己的腦袋罵道：『老混蛋，老混蛋，該死，該死，怎麼會喝這麼多的酒，皇朝遭了這樣的大事，我竟在昏睡中一點兒也不知道。從此以後，再喝一杯酒，我是養漢的娘養的，忘八蛋造的！』蟬玉道：「清晨起來，何苦賭這樣的血咒。」子牙道：「昨兒晚上，你當什麼不叫叫我呢？」蟬玉道：「別說啦，我叫你把嗓子都叫啞了，你還是死死的不醒。商首相也派人來請你商議大事，也是一樣喚不醒你，我眞是急了，拿起一個木棍子來照你的老屁股打了十幾下子，誰知道你還是像一個死猪似的連動都不動。」子牙又是一陣的照自己的腦袋亂打亂罵。蟬玉嘻笑不止。子牙下了牀，整其衣冠，照其尊容，不言不語的往外跑，蟬玉驚問道：「你這是什麼毛病？剛剛的明天，你往那裏去？」子牙道：「婦道人家，知道甚麼事，聖上遇刺，爲臣的那有不去慰問的道理？」

一個新聞記者的日記

（廿八）　覺生

七月二十七日

因爲汪院長生病，和鐵展會開幕的關係，要人們到青島來的每天總有幾個。今日唐生智自南京來，謝剛哲自威海來，張百苓自天津來，我曾分別訪晤，他們說來青島並沒有甚麼任務。

上午陳肇君參觀鐵展，鐵展會副主任郝英傑陪她參觀，並且隨時解釋。正在這時候去參觀鐵展會的人，也託福聽了些「本來不易聽到的說明」。

下午會訓會在體育場舉行第二次測驗，我去看了看，太陽是那麼晒人，可是一個個的運動員，並不畏縮，流着大汗在幹。我碰上了陳寶球，問他擲鐵球的法子，他洋洋灑灑，論說了很多，結論是「美國好取巧，德國是「幹」」。我覺得「取巧」和「實幹」，在今日好像是沒有很大的區别。

晚上七點多，一個鄉下人在棧橋南端站在乘台下看海，失足，掉下去了。可是三四隻小船——負責的小船——都像沒看見，掉下去以後，永也不見影子，警察知道了，才跑了去指揮舢板打撈，仍是沒有蹤影兒，一些人在發議論，對小船「非議」起來了。

雌黃外史

特約長篇　（一三）　八里莊人著

第一回　元緒公出世

多寶太太站起來說道：「你也得把舉行什麼大典，宣佈一下!?」元多寶捻着銀鬚笑道：「我在歡喜之餘，不覺忘懷此事了！哈哈哈哈！」衆妾也陪着笑了一笑。多寶繼續說道：「這個大典的名字叫懷孕大典！諸位愛人辛辛苦苦的替拙夫出去找尋愛子，實在可感，尤能於最短期間得有良好成績，實在驚人了！所以今天借此機會爲諸位愛人，作第一次酬勞！」大家才明白了這個大典的意義，有的顯露出自得的態度，有的却很有些羞愧忸怩之態。元多寶的眼，在大家之前巡了一趟，笑了笑坐下。多寶太太裂着嘴笑道：「你讓他們吃呀？」慌的多寶又站起來道：「老朽昏庸，不堪任事。各組長努力勸酒，勿負夫望爲要！哈哈哈哈！」坐下以後，笑聲仍播送出去，大家各抄傢伙，吃了起來！

不多一時，已是杯盤狼籍。大家吃喝已畢，盡歡而散。元多寶更自歡喜。又躬臨各屋，暢談一切，不知不覺，已是月華西流時候，於是到最得意的太太華錦雲屋裏過夜。

翌日，天到九下鐘，姨太太華錦雲服侍着元多寶洗臉漱口，同時準備着八寶米湯灌將下去，把個元多寶灌得頭昏眼花，神魂離散。一把摟住華錦雲說道：「老夫的小乖乖，失節事小，無後事大，妳的老運，比我强得多了！」華錦雲道：「你將來添了寶貝，外面一名二醜的說是某人的孩子，大了，也不是玩的！」元多寶一聽言之有理，忙問華錦雲有無辦法，華錦雲附耳如此這般說了一段，元多寶微微一笑說道：「想不到你還是老夫忠實的玩具呢！」華錦雲一變臉哭道：「你以前還拿我當不忠的人待，眞是老天瞎不開眼。」說着又磕頭撒野的撞了元多寶滿懷，大鬧一陣，元多寶又說歹好說的才安撫下來。

閒中散寫

石星

清晨起來，外面的電燈還明着，天上的星雖是減少了，然而剩下的可盡是拖着光芒的星！

馬路上，不似太陽很高的時候那樣，一些人喊這個喊那個的喚：只有對於治安似乎很盡責的警察，背着槍散步。

灰色而光滑又潔淨的馬路，就是比鄉間那個「天早塵土起，下雨一道泥」的路好的很多很多。我不禁又想：「這個馬路可成的不容易呀！底下的石頭盡是那些貧家女兒，拿着拳頭大小的鐵錘，把大石頭再打碎成核桃般大的小石頭。一條馬路還不知道是用那些貧家女兒多少力氣才成功呢！這一些的馬路，盡是那貧家女兒的力氣和心血築起的，可是闊人們坐着汽車「慶慶」的叫着，在上面很快的奔馳，他總想不到這馬路就是貧人的血汗！可憐那些貧人，打一天石頭來只能餓不着算完。」

這樣的想着，到了海邊。平日那條小路上，也倒滿了垃圾和炭灰，還有些衣服骯髒，臉抹的小鬼模樣的男女孩子，拿了破爛不堪的鐵桶，（也有的拿着筐子），在那炭灰堆裏揀未燒透的煤塊。我從左邊小道走下去，站在了海岸的岩石上，海水在呼呼價響，前什後繼的浪花向岸上撞。曲折的水波，微微的往岸上漂來。

天上的星，一個個的沒了，海岸附近的小船也仍是一動也不動，遠處的幾隻銀灰色的軍艦，和黑紅色的商船，烟筒冒出濃黑的煙，像是「待發」的樣子。

天下的雲彩，和山脈似連接着，細看時，的的確確很有個意思：有的像獅子，有的像人，有的像一隻羊低着頭，總而言之，多得很，好看極了，還和演電影似的變化的很快，我這才想起了俗語說的「七月八月看巧雲」。這已竟是九月裏了，陽曆已是十月裡，雲彩厚薄不均，無定形，變化的好看還如此，若在七八月，就更可想而知了。

太陽露出了面龐，天上顯出了一片紅雲，鑲着白邊，陽光從雲縫中透過光來，映在海上，蔚藍的海波，也成了金黃的顏色，向南一望，無邊無涯，眞是曠闊空明，偉大無比，還有幾隻白翼的海鳥，往來飛翔，有時翅膀一拌，像一枝箭似的射到水裏去，在水面上打一個旋轉，像是捉住了魚，拍！又飛了起來，越飛越遠，漸漸的看不見了。剩下的幾隻，在天空中轉圈子，有時也落下來，作遊戲式的在一塊飛。眞是好景緻呀！（未完）

國慶日

董維傑

父親：頭顱落在地上，枯骨埋到荒圍；
換來的：燦爛的國旗，榮耀的國慶。
兒子：隨意的荒淫，極度的廢弛；
招來了：嚴重的大難，莫大的奇恥。
孫子：被人割宰，任人蹂躪；
國家：……種族：……滅亡!!

落花生（續）

碩人

老師念了又念，面有喜色的說道，小孩子們還不錯，各人有各人的口吻，却惟有「果」的末句十分調皮可笑。

值得吃花生的，於是拿出了二十四文制錢，到外面小攤上買了二斤新炒的花生，我們師徒就大嚼了一頓，不知那時的花生，是特別有材料，覺着吃的那樣香甜可口，自此以後，花生雖然常常的吃，却沒有那種滋味了，昨天深夜裏，臨街的窗外過來一個賣花生的，他喊的調兒，特別幽默，一陣一陣的，送入我的耳鼓，直引的我饞涎下滴，朵頤大動，五分洋的財，不得不破了，於是半斤落花生，由他的竹筐裏，入於我一家五口的腹中，吃完之後，我正苦作文而無題，便想借重於「落花生」，因此才想到二十五年前的一段趣史，但是到了現在，直是不堪回首話當年了，我們三人之中，「果」弟早已作古，「瑞」娃少年墮落，這五載之中，不知飄流何處，迄今也未見隻字的信兒，惟有在下我，尚算碩果僅存，但是日在黑暗愁苦之中過生活，五口之家，僅靠了一枝破筆，春耕夏耨，還有人生的眞樂麼？唉！回首當年，不覺醉淚下！（完）

代郵

曉峯兒：信收。一切都照辦，不要爲會到别處去也；我實在對不起你！彼此都知道得很清楚，何必客氣呢？　瑜拜

沒有這回事

（八八）　司馬迫

亡時久率領着七軍人，到了無形河的當中，看了看水纏還是水纏，大船還是大船，那裡曾損壞分毫？便下了個停放令，槍聲，砲聲，機關槍聲，相繼不響了。便依照第二軍軍長亡木刀的計劃去佈置。

亡時久把五十四個旅長的旅部，設在水邊沿，二十七個師長的師部，設在水當中，然後和他那九個軍長，要往後防去。

亡時久和九個軍長，連衛隊分乘了四隻船往岸上走來，忽然三隻小船從東邊飛快的到了近前，亡時久還未看眞切，三隻船已逼近了。船上的人一齊打了個舉手禮，不約而同的說道：「報告指揮！大事不好！河水不知怎的回事，形勢大變了，沿着河岸，白茫茫的高約三千多丈，連岸上的點將台都看不見了。」

亡時久聽了這些話，和他那衛隊說道：「我說的什末來？你們可不聽，今回中了他的計，怎生是好！」

亡時久剛說完了這些話，他的衛隊還沒有回答的當兒，一條大水嶺闖了他的船那浪也大了起來，翻翻滾滾滔天的響起來，聲音和他那下總攻擊令時的大砲機關槍步槍三種武器交加起來的響聲差不多，船被波浪鼓的，和個小樹葉在翻騰的水裡一樣，有時水還澎進些去。這一闖把亡時久的衛隊駭的個個目瞪口呆，手足無措，亡時久却非常鎮靜滿不在乎的。

忽然叫苦連天的聲音，震動了亡時久的耳膜，他知道他的部下，都被這水法困住了，此時他的心與水浪同樣的翻騰，眞着急起來了。

君患腳濕病及皮膚癢症赴筵　真難為其情
如用　康壽露　治之其病立癒因其能止癢祛濕及一切癬疾其效尤著

總發行所青島南洋大藥房膠州路六十七號　電話五八四二號
分發行所烟台南洋大藥房朝陽街路西　電話五一八一
青島南洋藥房新到大批化妝原料司的林生髮油原料各種香料及一切化妝應用各種材料選貨精良定價低廉倘蒙惠顧不勝歡迎

鈴木醫院新聘應診醫師啓事
本院爲擴充醫務普救患者起見特聘東京帝大內科大阪高醫內科講師鐘紡高槻工場病院院長，西本願寺本山醫事顧問，大日本武德會教士有段者會審議員，
醫學博士山澤準三郎
每日蒞院，爲患者療病，山澤博士，握醫界之權威，享永久之令名舉凡各科病症，一經其手，無不回春，現應聘來青，懸壺濟世，
門診自上午十時至午後一時　出診隨請隨到（初診費大洋五元）
地址　新泰路　電話二二〇一　鈴木醫院謹啓

命理專家　周大痴
周君大癡擅長命相尤精卜筮遍遊京滬平津漢口各地凡足跡所至經其批斷者無不傾口贊許去歲曾在本市兩月有餘聲名大噪嗣以津埠紳商名流函電相邀當即赴津已十閱月突深得津地各界之稱譽現應友人敦促業已由津來青仍寓大沽路三義棧我青埠各界人士如有疑難不決或欲知前途之休咎者盍與周君一談定可瞭然特此介紹
介紹人　王得庭　戰警堂　黃怡伯　易天爵　李祖模　唐渭濱　奚東曙　王藝洲　楊文申　尹致中　朱養吾　鄒子紓　吳錫壽　朱寶夫　孫寶昌　林冠寶　姚仲帆　姜樂如　張樂古　趙宗鈞　敬啓

敬送遺精早洩古方
並送戀藥醫錄　賜索不取分文
專治遺精早洩。腎虧，失眠，不育，及一切新起久患之腎病，靈驗驚人，濟世以來，治愈病家不可勝計，事實證明，各界信仰，患者取方，剪報請向上海三馬路四百七十號內五一二號。四川施積善堂　新址函索即寄，（舊址改爲診所特此附啓）

敬送白濁除根藏方
（青時）　施濟泰謹啓
專治五淋白濁，不論新起久患，照方配服，立見奇效，靈驗驚人，立愈永不復發，生育照常，敬托，上海法界維爾蒙路一九四號除慶瓣莊代發。函索即寄。林華南謹啓

秋薄花呢　裁製男女中西衣服無不相宜
制服呢　秋大衣呢
特請高等技師代做西服，制服，大衣做工精密交件迅速
▲秋夜天寒請君購用▼
海京毛毯
標準襯衫　一，原料精細　二，顏色不退　三，尺寸合體　四，定價低廉
天津海京毛織廠青島經理處　元成商行　中山路六十三號

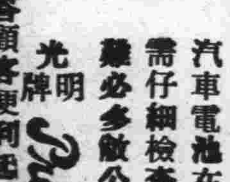

汽車電池在酷暑時期最需仔細檢查稍有破裂困難必多敝公司經理
光明牌 Prest-O-Lite
電池多年爲酬答顧客便利起見歡迎免費檢查電池及其有關機件廉價充電他各種疑難請速駕臨爲荷
大昌實業公司謹啓

遺失聲明
敬啓者敝人前在費縣路六號地有倉庫房一處因一時不慎將該房圖一份及租圖一份均已遺失除分別向工務局請求補給許可圖樣向財政局請求補給租地圖外爲此登報聲明以前之舊圖二份無論何人拾得概作無效特此聲明
敝人趙吉庵謹啓

出售羊奶
觀海一路二十三號德國飯店（電話三九五七）出售新鮮羊奶價格低廉奶質濃厚隨叫隨送

鳴謝
敬啓者查本局第五分局警士李祥瑞前於九月十五日在大港碼頭捕匪以創重身故當經呈蒙市政府撫卹洋三百元復荷青島市商會贈洋一百元銀行公會贈洋二十元日本領館贈洋一十元日本居留民團贈洋二十元警察共濟社贈洋二十元共計四百元除轉發該故警家屬具領外謹此登報鳴謝
青島市公安局啓

遺失自行車牌照聲明
本店之一二八二自行車不愼被竊將一二八一一牌照遺失遍查無着除呈請公安局撤銷外合亟登報聲明作廢
東海飯店謹啓

敬啓者中國青年會創辦迄今五十週年茲經全國協會規定於十月十日各地青年會應擧行慶祝以資紀念本會定於十月十日午後三時在本會禮堂擧行慶祝典禮十日及十一日晚六時開遊藝會屆時敬候光臨指導一切並新
不吝珠玉墨寶鏡聯詞以光慶典儀蒙
播惠無任榮感此致
本會會員諸公公鑒
△注意▽赴遊藝會須憑會員證入座以示限制
青島中華基督敎青年會謹啓

東方村飯莊啓事
地址當州路龍口路轉角電話五零四一

本飯莊開設以來久爲社會士女所贊譽現在設備力求新穎並以重資新聘廚師担任烹調茲將本飯莊之優點開列於下地位幽雅空氣清新水色山光風景宜人山珍海錯應有盡有凡由市內赴浴場馬場或遊炮台遊公園者皆爲必經之地就此飽嘗隨意便酌或開盛筵以享仲賓酒內適口景象悅目有廣寒仙境之雅無城市煩囂之氣倘蒙惠顧無任歡迎

協泰皮箱廠
本廠自造各式真牛皮箱　閨閣助粧禮箱零躉批發

地址濰縣路

上海飯店
本飯店精製西洋大菜開幕迄茲瞬將數載多承　各界贊許惠顧殊爲感謝現因時居夏令尤宜注重衛生故本飯店不惜重資新建寬大廚房刷新餐室並加聘著名庖手烹調精美合味較前尤爲道地以答　諸君之雅意承蒙　惠顧特別歡迎

湖南路(中山路)三十五號　電話五九〇二號

青島利民營造廠 塗記建築華行 特別啓事
本繪圖部承工務局註册專辦繪圖監工各事如有以此項見委者定必設計精確取費低廉)用副　雅意　本營造廠承辦建築有年工作堅美早爲共見茲爲便利業主起見用有專人「繪圖打樣不取分文」用以提倡發展

地址觀象一路十五號　電話四七九六號

永華齒科醫院
青島滄口路六十一號

本院鑲牙穩固，耐久適用，治牙神效，手到病除，久已馳名中外，深蒙各界人士所讚許，茲爲酬答顧客起見，不惜重資，購置歐美材料，優良藥品，以謀齒科之幸福，無論鑲牙治牙，務求特別精妙，決能滿足惠顧諸君之雅意

院長劉永華啓

膠濟鐵路局招標改築上海路及晉集路活動柵欄暨看守房廣告
查本路招標改築上海路及晉集路活動柵欄暨看守房，原定九月三十日開標，茲因投標者不足規定人數，特重行招標，如欲承辦此項工事者，自登報之日起，至本局工程課繳納圖說費三元，領取圖樣，工事說明書，投標章程，標單格式，照章投標，無論得標與否，所繳圖說費概不發還，領標人如對於說明書有不明瞭之處，可至工程課詢問，予以指示，此項標函定於本年十月十一日下午三時以前向工程課投遞，逾時不收，即於是日下午三時在工務處當衆開標，特此廣告。

保治牙痛
敬啓者敝人專攻牙科，業經七載，對於一切牙痛，無不藥到痛去，鑲補金磁牙齒，手術尤能純熟，如蒙賜顧，包能滿意，恐未週知特此廣告，注意虫牙，火牙，牙瘻等症，牙疳，牙癰　經治不愈分文不取

牙醫生管北海啓　青島大窯溝陽穀路　新門牌七十三號　舊三十八號

萬寶銀樓
本樓甲子十足赤金加色紋銀時裝首飾眞珠寶石鑲嵌玲瓏中西器皿價格廉從　北平路北電話二七七八號

汽車行一覽表

行名	電話	行址
永泰和	二〇七三　二六四四　二五七四	湖北路十二號
公德和記	四三〇二	肥城路五十四

建美繪圖事務所
工程師張福堂

設計繪圖建築各式大小樓房上下水道鑑工估價設計給地繪圖迅速定期不誤監工勤勞認眞估價公允以及買賣房產登記過戶若有惠顧無任歡迎

住址熱河路三十九號　借用電話五二〇一號

三井水火保險公司廣告
啓者本公司在中國各六商埠辦理保險已有多年久爲紳商所信用茲爲便利營業起見凡有華人保險一切交易特委託(泉記賬房)代理保費格外從廉設有不測賠款迅速如蒙賜顧請直接與(泉記賬房)閻銘泉君接洽可也　泉記賬房現寓邱縣路三號宜生太內或用電話通知均可

閻銘泉代辦房產土地買賣　電話四三五三

敝公司現有
(一)倉庫兩所坐落大港交通便利
(二)小樓兩所各三間上下水道齊全坐落黄台路地點清幽最合住居之用
(三)尚有其他雜院各房按間分租坐落西藏路芝罘路井𡚁蕪路有樓房一所租價從廉如欲租者請向

美商中華平安公司接洽　無任歡迎　堂邑路五號　電話五零六二號

本公司兼辦水火保險

福順泰
洋廣雜貨　應時用品　彩鳳羨青　化妝香品

中山路五十六號　電話三七一二　五四七〇

大同西菜館
敝館開設大沽路專門西法大菜歷有數年深荷各界讚許用特意起見特聘高等廚師細心研究調味務求適口招待格外週到以備各界宴會嘉賓之需倘蒙　光顧無任歡迎

早茶八角　午餐一元　晚餐一元二角　零點二角　大湯三角五　大菜二角　點心四角

電話四九四三二　本館主人啓

光華美術製版社
電話五五九一五　青島李村路十四號

交通汽車行
隨叫隨到　不誤時刻　中山路五十二號　電話六二三三五號

律師于世琦通告
本律師辦理各級法院民刑訴訟非訟事件，及各種契約撰登記過戶商標註册并證明等文件，如有委託者請至本事務所接洽可也，特此通告！　事務所熱河路十五號

中久醫院廣告
電療　本院備有各種電療器械治各種痛症收效極速而取費低廉

產科　本院特聘產婦科女醫士手術敏捷取費低廉

戒烟　本院購備戒烟新藥多種口服及注射均可專門戒除鴉片嗎啡海洛英諸癮住院在家隨意在二星期內即可斷癮取費低廉決無痛苦

特點　普通每次只收費六角

▲注意▼本院院長現兼任施密紹二大人壽保險公司醫師，同仁壽險會醫師顧問等醫務此外凡任何團體公司商號工廠欲聘者或有問詢事件者無不歡迎

地址　總院江蘇路八十九號　分院滄口大馬路二十九號　院長池中久　醫士張達三　女醫士李貴香

電話　總院三八九四號　分院滄口一一五號

診病時間，自上午八點至下午十點　急症不在此例　隨到隨診

診療科目，內科，外科，小兒科，耳鼻咽喉科，皮膚花柳科，眼科，戒烟科，

天眞照相材料行
青島中山路一三二號　電話四八零零

經售各國照相快鏡照相材料　代客冲晒　免收冲費

耘蓬醫院
專治羊角瘋　膠州路東口觀象二路　電話五七零一

青島文陞園飯莊
天津路元善里院內　電話五五八七號

濟南分此開設有年　烹調美饌堪稱獨先　餛飩鍋貼燒餅油旋　罈子燉肉南米燜飯　烹炒汆炸色色當先　冷暈醬菜物美價廉　倘蒙惠顧知非謬傳

明星鞋室
新添應時各鞋

經濟毛呢鞋每雙一元三角
經濟毛呢軟底鞋每雙一元四角
各色繡花軟底鞋每雙一元六角
國貨綿絲　大悟呢鞋　堅固耐久

小兒驚風之病理與(保嬰丹)
急驚及慢驚(痙攣與虛脫)是小兒之最危險症，小兒之死亡原因，多屬於此症，故古今中外之醫家，對於小兒驚風症，莫不加意研究，然而回顧往昔，則竟……其間獨具隻眼而能發揮正論者，惟喻嘉言陳飛霞二氏……

按中國古醫書，指小兒之神經症攣現象，稱曰「驚風」，後之諸醫家因襲其說，皆認以一種獨立疾病，更分爲「急驚風」「慢驚風」二種，而現代科學的醫學，則說素無此種病名，以其非一種獨立的疾病，不過其他疾病之一部分症狀故也。今以科學的醫理解說，則小兒因營養障害，胃腸內惹起高度之異常醱酵，因併發高熱度，因此胃腸內之蛋白質，分解爲有毒性產物，或於腸內發生之硫化輕氣，膨滿腸內，而其影響波及於神經系，因此亢進腦內壓，遂壓迫中樞神經，或因高熱，而腦髓發生炎症，以是運動中樞之神經細胞，遂消失其隨意運動及傳達之任務，故其諸部分之筋肉，現出無意識之運動……現代醫學上稱曰痙攣，即(急驚風)……或小兒因慢性營養障害及下痢，而漸次消耗其體內之水分，……稱曰虛脫，即(慢驚風)……

保嬰丹專治小兒身體虛弱，營養障害，發熱，慢驚風，腦膜炎，咳嗽，吐乳，腹痛，消化不良，大便閉結，小便不利，麻疹，濕疹，及一切胃腸疾患等症，藥到病除，有不可思議之神效。

佛光牌科學國藥保嬰丹定價每瓶洋六角正

月經不調則百病叢生
▲婦女身上大事▲愛他的男子更當注意
▲中國歷史的靈藥▲科學製造功效更大

內經云，「女子二七而天癸至，任脈通，太衝脈盛，月事「月經」以時下」，按天癸即現代醫學上所謂內分泌物Hormon也，而非指經血，蓋內分泌學說，係我國先醫之所發明創道者也。

生理學上月經云，婦人每於月經來潮前，其子宮之內粘膜，非常發育，血液充滿之，柔軟，容易棲着於此粘膜部，蓋因生理的自然機能，預備化育卵子之巢，……如不能受胎，則排出之，是爲月經，……命如風燭，間有不死，則一生……

當歸，分贈歐洲各國醫科大學醫院，特博士，在德國醫學雜誌上稱調經聖藥，歐美醫界早已發明調經特效藥(當歸)，……中國醫藥，……結果皆得奇效……

一，(佛慈當歸素)保選擇國產道地藥材當歸用科學方法提精精製，故其效力，較諸舊式泡製之飲片丸散，確有殊勝之功能……(佛慈當歸素)之醫治作用，專治婦人氣血虛弱，月經不調，經來疼痛，赤白帶下，小腹冷痛，久不受孕，習慣流產，及胎前產後一切疑難諸症，有不可思議之特效，每瓶大洋二元小瓶洋一元

腎虧之病理與(腎氣丸)
素問云，黃帝曰，(人年老而無子者，氣力盡耶，抑天數然耶，岐伯對曰，(男子八歲腎氣實，髮長齒更，二八腎氣盛，(天癸)至，(即內分泌賀爾蒙Horm)精氣溢瀉，陰陽和，故能生子，三八腎氣平均，筋骨勁強，故眞牙生而長極，四八筋骨隆盛，肌肉滿壯，五八腎氣衰，髮枯，六八陽氣衰竭，髮鬢班白，七八肝氣衰，(天癸)竭，精少，腎臟衰，八八則齒髮去，腎者主水，受五臟六腑之精而藏之，故五臟盛乃能瀉，今五臟皆衰，(天癸)盡矣，故無子耳」，黃帝又曰，「余聞上古之人，春秋皆度百歲，而動作不衰，今時之人則不然，而動作皆衰者，時世異耶，人將失之耶」，岐伯對曰，上古之人，飲食有節，起居有常，不妄作勞，故能形與神俱，而盡終其天年，度百歲乃去，今時之人，則不然，以酒爲漿，以妄爲常，醉以入房，以慾竭其精，以耗散其眞，不知持滿，不時御神，務快其心，逆於生樂，起居無節，故半百而衰也」

按腎虧之病理，腎氣盛則厥，實則脹，凡有所用力舉重，或入房過度，汗出浴水，久坐濕地，強力入房，則皆傷腎，腰背不可俯仰屈伸，故常感腰背痛，此即腎虧之標幟也，茲將由腎虧所發生之諸症候，略述如下。

一，虛勞　朱丹溪曰，人勞心好色內損腎元者，多屬眞陰虧損，宜用腎氣丸

二，腰痛　腰痛有風有寒有濕有熱有瘀血，有氣滯，皆標也，腎虛其本也，然而患虛損者，當就其眞陰未枯之時而補養之。

三，陽萎　現代男子之患陽萎者最多，凡患此病者，決不能享男女天賦本能之快樂，或由手淫，或由於生殖器局部疾病，或由於精神之作用，或由於衰老，房事過度，鴉片中毒，花柳病等，或由於營養障害，其原因甚爲複雜。

四，遺精　此由房事過度，手淫所致，及神經衰弱等，分有夢與無夢之別，一得此症，小則身體衰弱，大則危及生命，

五，早泄　此病多於陽萎，其原因概係性神經衰弱，或房事過度，及手淫等，此種病狀，交接時間甚短，因此女子常有不滿意之感，而男子亦因此能達不生育之目的，如泄精尤甚者，臨床同寢，先行泄出，或小便時亦泄出精液。

六，性神經衰弱　年來患此病者，有加無減，蓋因生活競爭，而勞心者日益較多之故耳，此病又往往由其父母遺傳而來，或因精神過勞，手淫，房事過度，烟酒濫用，茶咖啡等之濫用，皆足爲此病之起原，凡罹此病者，精力短少，時有神經痛發作，生殖機能減少或全消失，雖思同房而亦無能力，或雖能交接而愉快感覺甚少，房後疲勞殊甚，且不時遺精。

七，小便不利　經云，腎者，胃之關也，關閉則水積，小便不利，腹脹肢腫，喘嗽氣急，漸成水蠱，或患消渴(糖尿病)等症，經云仲景師曰，虛勞腰痛，小腹拘急，小便不利者，腎氣丸主之，又曰，短氣有微飲，當從小便去之，腎氣丸主之，再曰，男子消渴，小便反多，飲一斗，小便一斗，腎氣丸主之。經云，婦人飲食如故，煩熱不得臥，而反倚息者何也，師曰，此轉胞不得溺也，故致此病，腎氣丸主之。

元醫朱丹溪曰，遵仲景腎氣丸，治形體瘦弱，無力多困，腎氣久虛，寢汗發熱，五臟齊損，遺精便血，消渴淋瀝，等症，且婦人血氣虛，而無子者，服之有效。

佛光牌科學國藥腎氣丸每瓶價洋二元正

胃病 肝胃氣痛 惡心嘔吐 佛慈開胃靈
開胃靈係根據我國醫聖張仲景氏朮湯及人參開胃湯，歷代太醫院秘傳實驗藥方，用科學提精方法，分別試驗，加減調製者，其成分爲國藥神麯，麥芽，人參，白朮，龍胆，砂仁，肉桂，丁香，茴香，乾薑，薄荷，甘草等用理化學的方法，提取其有效成分，拋棄渣滓，而精製成功者，藥性和平，芳香可口，清爽宜人，男女老幼，均易吞服，能增加胃粘膜之分泌，使消化良好，增進食慾，即能消化，服二三分鐘後，即可通氣快活，無論新久胃病，不藥到病除，▲專治急慢性胃炎，胃酸過多，胃潰瘍，胃擴張，食積胸悶，反胃吐酸，肝胃氣痛，惡心嘔吐，胃口不開，食慾不振，鼓腸腹痛，消化不良，有不可思議之奇效，佛光牌開胃靈大罐一元二角小罐六角。

佛慈杏仁精

治咳潤肺　說明書索閱即奉

適應症　新久咳嗽，氣管支炎，肺炎，肺癆，呼吸器諸病，

每瓶大洋五角

中風
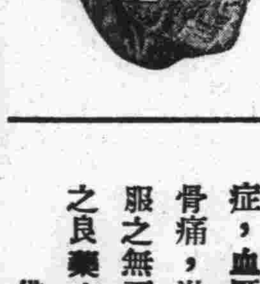

醫治及預防良藥
(海藻晶)功能預防中風(腦溢血)主治偏枯(半身不遂)及動脈硬化症，血壓增高症，狹心症，風濕骨痛，淋巴腺腫脉(瘰癧)等症，服之無不湊效誠爲我國治療中風之良藥也。

佛光牌海藻晶每瓶洋三元

佛光牌科學國藥腎氣丸　每瓶(服七天)洋二元　每料(服一月)洋八元

上海佛慈國藥廠青島發行　青島四方路七十七號樓上　各埠各大藥房均有代售

肺結核化學療法新發明

▲考克博士發見肺結核病原體
▲柏格爾博士成功結核菌脫蠟術

▲肺結核之病原體

距今四十九年前，時爲一八八二年三月二十四日，有德國醫聖考克博士，DR.ROBERTKOCH在德京柏林之生理學大會席上，發表醫學上，極有價值之一論文，題爲「肺結核」之原因，博士所報告之宗旨，謂肺結核（即肺癆病）係一種特殊之傳染病，並非遺傳症，且歷舉種種之實例以證明之，（如肺結核菌之培養，染色，及動物試驗等）自此上下三千載以來之肺癆研究史上，闢一特殊之異彩，而肺癆之病原體既明，於診斷肺癆病，遂得一確切之標準矣，

按肺結核菌爲細微鏡的黴菌，其形體，極小極微，設秤其一（格蘭姆）計之，爲數當在三百五十萬萬個以上，其繁殖力，極爲可驚，破壞人體組織，爲最可怖之結核病症，此項病菌，如排出於人體之外，則完全不能繁殖，差能僅保持其生存而已，然一旦使有侵入人體之機會，則盤踞咽喉之肺臟，肆爲大本營，肆縱其可怕之勢力，嗚呼，人類之大敵，誠莫過於肺癆病，可不懼哉，

▲肺結核菌之構造

歷來一般之醫家，因未明瞭肺結核菌之別具一種特殊性構造，以爲凡爲病菌，皆可以消毒之藥劑，用內服或注射之方法撲滅之，（如六〇六之法射於梅毒也）惟自柏格爾博士DR BERGELL苦心研究後，始發表肺結核有一種特殊之禦防力，能抵抗一切外來藥力之攻擊，蓋肺結核菌體，係中性脂肪之內膜，及抗酸性蠟質之外膜構成，若非設法破壞其蠟質之防線及解除其脂肪性之武裝，則無由使結核菌○而置之死地，且結核菌侵入人體局部時，其四週即發生頑強之結核結節，以阻礙血流之通過，致使注射或內服之一般消毒藥劑，侵蝕無由，越雷池一步，究如特別戒嚴之禁區，藥力既無從接觸患部，則雖溺沉全身於藥池中，亦不能傷結核菌之毫髮，是故撲滅肺結核菌之唯一作戰方略，至少必須具下列之兩種先決條件。

（一）凡藥能破壞結節，而直達患部者，
（二）又能剝奪或溶解其蠟及脂肪性之內外膜者，

如此，始能奏破關斬將之功，否則隔靴搔癢，彼結核菌，且在此兩種保障之下，竊笑人之莫余害也，

肺結核菌發明家
德國聖醫考克博士

▲肺結核菌之脫蠟術成功

自考克博士，發見結核菌爲肺結核症（即肺癆）之病原體以來，東西結核學者，爭先研究，欲期得一殺滅此菌之妙方，但其結果，盡歸失敗，蓋因彼等不知結核菌，能分泌一種蠟質，包圍其本體，以禦外力侵入之深奧學理故也，會有哈莫哈黎氏等，發見應用百分之五至十之苛性加里液，而得除去結核菌之抗酸性蠟質，後有莫純氏，應用鹽素瓦斯，而亦得除去抗酸性蠟質，然此種脫蠟法，祇能適用於顯微鏡檢查上，染色法而已，蓋其藥性劇毒，對於人體，終不能實用也，近數年來，偶有將大楓子油，應用於麻瘋症，而獲意外之奏效者，蓋麻瘋菌，與肺結核菌爲同性質之抗酸菌，而大楓子油能有脫蠟之作用，兼具石炭酸百倍以上之殺菌力，於是一般學者，遂引起熱狂的注意，試以大楓子油，應用於結核症患者，冀圖奏效，而用種種之化學的方法，提出大楓子油之生要成分，試用於結核症患者，亦期得相當之效果，然祇限於皮膚及表在性結核症，能奏良效，而對於深部的臟器，如肺臟，肝臟，腎臟等結核，則仍不能奉何等之效果，因此，我普天下結核病者之大恩師，柏格爾博士，百尺竿頭，再進一步，搜集動植礦物，各種藥物，而苦心研究，期得一種有脫蠟作用，而藥性和平無毒者，故致數十年，不知耗盡幾許腦汁，瀝盡幾許心血，以求最合理最有效之化學劑不已，終發見特殊動物之腸間膜脂肪淋巴汁中某一種有效成分，對於結核菌，有强力脫蠟之作用，乃即將此新成立，作用於結核菌，則具結果，完全脫蠟，自此昔日東西各醫家，所視爲人工不能除去結核菌抗酸性之主張，完全推翻，誠前後千古醫學界一大疑問的肺結核治療之新曙光也，

▲肺結核之化學療法

蓋肺結核（即肺癆）之原因是結核菌，而此菌一入人體內，則於該處以斷血行之路，又結核菌能分泌一種抗酸性蠟質，包圍其，以防禦一切外來藥力之侵入，故雖用種種殺菌藥，內服或注射，終不能達其病菌之實體內，歷來醫家所慣用之，自然療法，對症療法，理學的療法，血清療法，藥劑療法，及其他一切治療法等，尚未完全成功，而肺癆無藥之說，遍滿於一世者，因未知此深奧學理故耳，由此現代結核學者，根據上述之學理，繼續研究，不遺餘力，結果竟成之殺盡肺癆菌之化學聖劑，名曰三那星Sanosin此藥係遵肺癆菌發明者德國考克博士與肺癆菌脫蠟術發明家德國柏格爾博士之最新醫理而發明成功者，據現下德國瑞及其他各國諸肺病療養院之實驗報告，此藥有滲透肺病竈之結節及溶解蠟質之作用，兼具有殺菌力，能根治一二三期之肺癆，確有萬試萬靈之特效，在中國，業經國民政府中央衛生試驗所化驗，藥性和平無毒，絕無任何副作用，茲略舉醫治作用於下，

（一）設於試驗管中實驗（三那星）之藥力作用，則一分鐘後，結核菌皆消失其抗酸性。至三分鐘後，則此肺結核菌完全殺盡，則無一倖免，
（二）依動物試驗，則發見（三那星）能滲入結核病竈內，設檢查其病竈內潛伏之結核菌，則盡失其抗酸性，此足證明其蠟質之完全溶解矣，
（三）如患者內服（三那星）一星期左右，則立見咯痰稀薄，體熱下降，等良好狀態，
（四）更繼續內服（三那星）達三十天至六十天以上，痰則稀顯見，體重增加，食慾激進，一切狀症，逐漸緩和，終達其回天再造之偉功，每瓶一百二十片，定價洋十元（可服十天）

嚴防假冒三那星
眞三那星盒內英文說明書紙上均有美政府註册圖形凹凸硬印惠顧諸君開盒檢閱如未見有此印則請向購買處掉換萬勿被騙是幸

△上海美商愛世開洋行華北分行
招請經理簡章候索天津法租界四號路「藍牌電車道」一二九號
青島經理處中山路金星藥房 電話五三六五號

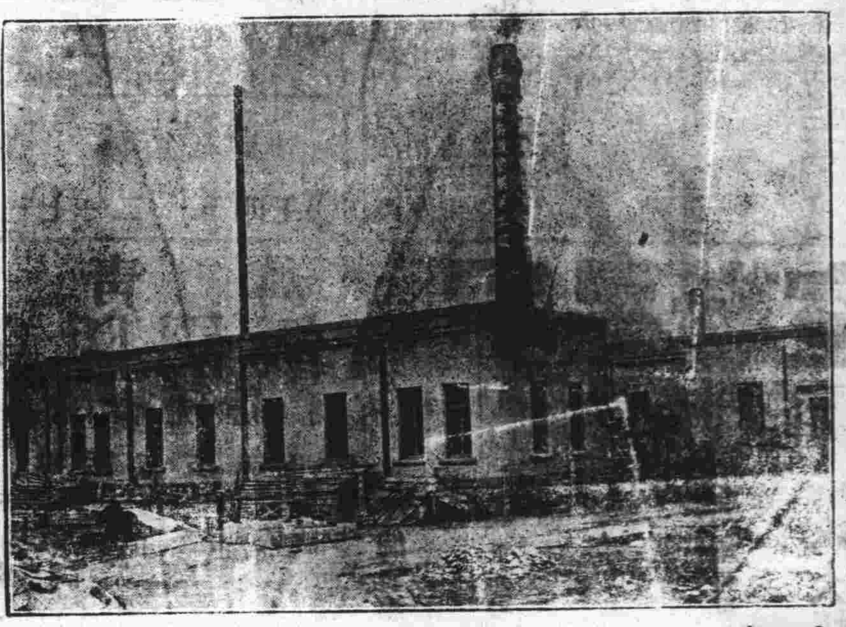

價廉味美
購用者可由工廠直接送到
機器自造
各種滋養餅乾
各種滋養櫻花糖
各種滋養牛奶糖
各種西式糖菓
青島滋養軒製菓工廠 電話三三五二五號
中山路總發賣處 滋養軒 電話二一四八三號
牛奶部 青島牧場 電話二一一七六號

生殖器病自療法

凡患腎部虛弱發育不全陽萎不舉遺精滑精見色早洩精關不固等症則人生之趣子嗣絕望動輒悲悶若購用市售內服劣藥等以冀全愈是無異隔靴搔癢功效難期茲有外用特效聖劑

大力精 PERUINPASTRI 係德國醫科性病大學教授長細惠森博士慎其深邃之專門學術費卸多年之心血結晶經多數著名醫學博士臨床實驗讚譽乃始敢經售以救濟斯患病者只須採用多許立即揮發化學作用能使荷爾蒙旺盛血流通暢專治上列各症莫不藥到病除恢復健壯性能遲非掛羊頭賣狗肉之劣藥所可比凡已購僞藥無效者請火速購用免誤時機原價二元特價一元五角函購郵費二角上海大通路大華西藥公司總發行

青島中山路總經理金星大藥房

青島大陸銀行

紀念兒童年養成國民儉德
創設學童儲蓄
特別加利提倡
至本年年底爲止 定有專章 隨時送閱

青島市有悠久之歷史……膠州路

天寶銀樓

電話：二二四四號

專售古煉上字十足赤金，足色紋銀，精製金銀首飾，中西器皿，採辦翡翠，珍珠，鑽石，鑲法新美，取工低廉！早博各界好譽！無待贅述，如承惠顧！請認明（三星商標）庶不致誤！

今日十足赤金 售出每兩九十八元 收進每兩九十元 紋銀每兩一元七角

阿波共同汽船出帆廣告
大連直行威海衛芝罘行
▲十六號共同丸 十月十三日上午八十四日正午出
共同會社啓
代理客票處長安路二號共同賬房電話二六二二四

大連汽船輪船出帆廣告
▲大連行
▲大連丸 十月九日後一時入後五時出
▲奉天丸 十月十二日後一時入後五時出
▲青島丸 十月十三日後一時入後五時出
▲上海行
▲大連丸 十月十五日午前七時入正午出
▲奉天丸 十月十八日午前七時入正午出
▲青島丸 十月十一日午前七時入正午出
大連汽船會社啓
電話 二一七二七（出口部） 二一一三六（船口部） 二一五六三（出口部）

產婦之福音
以世界無比拘壓分娩之秘術能使產婦減輕痛苦雖初產婦亦無甚大之痛苦即能安全分娩敝產師在青十餘年精通華語如有貧困者請生費皆可遵時商斷格外低廉
女產師 久保多利
廣東路四號 電話五七一一號

商標
馬牌洋灰是中國第一家洋灰成色優良堅固耐久各界早有定評現在大家提倡國貨本公司爲歡迎顧客起見特別減價 光顧諸君請至下開各處接洽
青島分銷處
館陶路廿三號 周源公 電詢四一五八
菏澤三路三號 義和祥 電話四二四八七
中山路廿七號 祥泰號 電話二二一一一
啓新洋灰
愛國同胞
提倡國貨

乳兒科
小兒科（病室淸潔）
X線科
診察時間 上午八時－十二時 午下五時－七時 星期日下午停診 急診隨到隨診
廣瀨小兒科醫院
青島鐵山路一〇
電話二八二九番

嗚謝產婆遠藤女士
拙荊於三月五日生產，發生難產，當經醫生王夫人延請遠藤女士調護一切，經遠藤女士診視後，即認淸係嬰側產。鄙人聞後，驚慌失措，幸蒙遠藤女士靜心調劑，施用手術，得安然產生一女，母女均告平安，皆遠藤女士技藝高明所賜也。感激萬分，特登報鳴謝，并以介紹生產者所問津焉，遠藤女士現寓廣西路六十一號三樓，電話四七五九號。
觀海二路九號王子衡啓

敬送 並送靈藥
遺精早洩 健忘不孕 腎虧腦弱 古宮秘方
不取分文
先祖如係前淸宮廷御醫擅長於大內治腎腦諸病服後能使精關強固思想靈敏容顏美潤神效驚人先祖在日三十年來嘉惠鄉里俱獎奇效健腦濟世敬託上海斜橋局門路一二三號博濟局代送函索郵印即寄（郵六）

青島聚豐印刷局廣告
敬啓者敝局自開辦以來頗蒙各界讚許現爲擴展營業起見添設新式電力鉛印機數部聘請技師大加改良並專設印刷洋火商標機器麵袋價值從廉倘蒙惠顧不勝歡迎欲印淸工者每仟萬套工價洋一百元扛力在外印刷迅速出品精良對於印刷物品所用的鉛字一概換新英文日文中文各種鉛字俱全不誤主顧價值格外克己並備本年用最新式日曆月份數種作爲酬答顧主之雅意依現款交易三號月份爲標準無論購買文具賬簿及印刷品價滿二元者贈月份券一張滿五元者贈券二張滿十元者贈券四張多者類推惠要二號月份折半自九月一日起至十二月內憑券領取顧諸君注意勿失良機
下列出售機器要者注意
十六頁舊鉛印機一部
手搬鉛印機一部
三號石印機一部
鏈衣機器針兩架
如有要者請到敝局接洽
地址冠縣路五十九號
電話三六〇一號

無線電界之好消息
本行今爲提倡無線電智識之普及起見特運到各種收音機及無線電之一切應用材料無不俱備並設有修理部以優秀之技術代客修理定價低廉倘蒙賜顧竭誠歡迎

光喜洋行
青島聊城路八五號
電話二四七三 二零零七號

鈴木醫院廣告
啓者，敝人服務醫學界，垂二十年，初在滿鐵醫院，擔任產科主任有年，繼在大連醫院創設鈴木醫院，嗣後於民國七年來青，開設鈴木醫院於新泰路，專治一切小兒科，內科，花柳科，尤具特長，凡一切難產之病，對於婦產科，一經診治包管立即產生，且能保全母子生命，對於婦人產科手續敏捷，在青是手屈一指，對于產婦手術完善着于成春院內看護特多，病室淸潔，對於看護病人格外週到，對於中國人方面特別優待，院內有精通日語劉君從先担任翻譯，凡患病者請即來院診治便知言之不謬也。
本院新泰路電話二二零一 在本院診治
分院臨淸路電話三零零九 在分院診治
急病隨時診治
產婦科
小兒科
內科
性病物療科
醫學士院長鈴木健吉 新泰路十一號

山東醫院
治療科目 內科 小兒科 X光線科 花柳科 專門
診病時間 午前八點至午後八點急症例外 往診隨請隨到
本院特設血液糞尿細菌等檢查 病室淸潔 設備完全 看護週到
院長 日本帝大醫學士林爾相謹告
院址青島夏津路八號 電話五五七〇

花柳病能弱種絕嗣

花柳一症，各國注意，惟我中國，以爲兒戲，問題重大，從長計議，咱們同胞四萬萬餘，患花柳者，十分之一，這種病症，與別大異，不但傷身，且染妻室，妻子受害，不能生育，中華民國，念三年立，國家所靠，國民兄弟，民强國富，民病國貧，人民有害，國大關係，東亞病夫，辱罵甚矣，原是毒症，又被名譽身體傾倒，困苦之極，親戚難見，朋友難提，輕者不治，重者難醫，遺害三世，悔之晚矣，我勸同胞，人人注意，患此病者，必要請醫，腐敗治法，實不爲奇，庸醫殺人，巧網漁利，慣用頂藥暗把人欺，水銀輕粉，分量重劑，用下此藥，以求速愈，雖然見效，無非緩期，不論良心，那管天理，由輕治重，害人無比，再若犯者，可了不的，傷損五官，破爛喉鼻，骨節疼痛，動轉難移，這種毒藥，精虫受敵，生活一世，斷絕兒女，十有八九，賜藥不舉，看此光景，娼窰少去，染上此病，誰把誓你，即得此病，莫投庸醫，費錢小事，性命關係，仔細參詳，令人可懼，本醫見此，用心注意，破下工夫參考太西，十有餘載，今同本籍，花柳醫社，念四年立，開設青島，黃島路裏，坐南朝北，牌匾爲記，花柳專科，不治別的，精益求精，害益加害，如有此病，急速來醫，魚口便毒，白濁淋漓，楊梅瘡，升天落地，特別良方，即把根去，藥到病除，再犯不易，普救同胞，熱心對於，困苦艱難，一概施治，貧民人等，分文不取，非是金錢，那等目的，普惠人民，注意名譽，減取藥費，吾心所欲，介紹同胞，來把病去。

▷董書田◁

本醫對於花柳一科研究素有心得，治療手術比衆不同，無論淋濁，橫，魚口，梅毒，下疳，一切腫爛危險大症均可醫治定期保癒，並以極安全奧妙之方法，於最短時期，調治斷根，永保不發茲爲救濟同胞起見，近由德國購到（銀製老六零六）滅毒藥針，藥性平和，其色蒼紫對於花柳中各種新老梅毒各症，無不立見奇效，且用之最爲舒服，毫無大寒大熱現象，如有深染梅毒，曾注射六零六）（九一四）數針不效者，請速到本社就醫，本醫生驗血之後，一經注射，立奏功效，永保不犯，本醫抱優待患者主義，特將注射費大減價三星期，患花柳病者，速來注射，莫失大好機會也

青島黃島路南花柳醫社
內政部註冊花柳專科
醫生董書田謹啓

窩窩頭

歡迎！歡迎！小米麵，大麥粉，珍珠米，高粱粳，都是窩窩頭的原料，也是精神上的命根，願大家助我一把火，炊成這勞苦大衆的美品。歡迎！歡迎！

國慶去矣

匏廬主人

一年一度的國慶日，在這二十四年的過程中，可以說沒有一次不舉行一種慶祝的儀式，一般人還有特撰慶祝文聯，用以表示中心的私幸。什麼：「拋卻如許好頭顱，換得人民眞幸福」等等。辛亥年的今日，推倒專制，換來共和，使四百兆人民，如撥雲霧而覩青天。每年來一次盛大的慶祝，的確也有牠被慶祝的價值。但是平心靜氣的往骨子裡一想，其價值又安在？

從民國元年直到十六年南京定鼎，在這一個階段中，不能不歸咎於軍閥的殘暴，汚吏的剝削，人民呻吟於淫威之下，所謂敢怒而不敢言！但是直到現在，其感想有無好轉，自有事實證明，勿用繁言贅語，徒惹不快！

在那時，民衆的慶祝，其表面雖爲歡欣鼓舞，其內心難免隱痛，降至今日殆有更甚於前者。

四年前的今日，是國難初生未滿彌月的吉日，轉瞬間過了一千四百餘天，國難的憧憬，已經成了過去的幻影。

但是執政先生們，自以爲對不住民衆，又値此民窮財盡之日，不欲鋪張，徒耗民力國帑，根鑑內心之疚，不但不慶國慶，反下令更名，爲代表慶祝大會，或者有感於韓文公「送窮」之文，送而去之，摒諸遐荒，從此有國不慶，較勝於「掩着耳朶聽鈴鐺」一味慶祝而有愧於良心的制裁。

今年雙十節應特別慶祝

（行心女士）

雙十節又到了，政府雖然通令國內不許鋪張，而我以爲今年的雙十節，卻應該特別擴大慶賀。蓋自九一八生了一個國難，政府把國慶和國難，用算學上的方法抵銷以來，每年雙十節，都是輕輕的虛度過去。而如今水災固然使人提不起慶祝的興趣，但究竟國難已過，共匪將次肅清，國內已呈太平統一景象，有國慶，實在應該大大的熱鬧一下。而況天佑中國，阿比西尼亞受了意大利壓迫，會惹起反抗的戰爭，而中國雖被人欺，終於安然和平下去；這比較之下，逢到國慶，自然更應該大家快樂一番。——這是從樂觀方面說起，有些人或許以爲不對，但我以爲如果從悲觀方面議，那今年的國慶，更格外應該加以慶祝。因爲第一，中國自革命政府，成立以來，各方意見總是不能一致，而現今國內無論執政當局與在野人物以至草茆下士，大家都能精誠團結共同奮鬥，一切頗像二十四年前的情形，這實在是難得之至，應該慶祝以資紀念。第二，中國幾年來，日在存亡未卜之秋，差不多快到要慶而沒有國的地步，乃延至今日，國家居然正是完完全全，這要說凡是中國人，都該加以慶祝。第三，中國年年鬧水災，今年北方雖然有一二省受害比較大些，但實際上受不到害處和能夠慶賀國慶的人，總是大多數；這爲着大多數人民起見，尤應該及早大家要慶賀一番。第四，年來國難水災共匪等等相繼而至，而革命策源的華南，和首義地方的武昌，既未被水禍，復未受匪災，且又不會爲國難而牽涉，這單以地方而論，便應該在今年要擴大慶祝。因爲目下狀況，暫時安定，尙屬繁榮，而最難得的，——據報載中日親善，更可以看見世界和平的縮影。——這光以此項來說，那雙十國慶的應該擴大，無論誰也不會反對的了！

（完）

慶雙十

斯强

今天是二十四度雙十佳節，理應寫一點東西來紀念一下，但是提起筆來，竟不知道寫點什麼才好！不寫罷，不像話，寫罷，簡直地無從說起。

據說：應時的文章最容易寫，因爲左右不過是那些老套頭，這話本來是不錯的，但是要替這二十四年度的雙十節說幾句應時的話，卻是極不好下筆的一件事情，這原因很簡單，就是因爲照鈔老文章當然不可，而想花樣翻新的說上一篇可喜可慶的理由，那又未免是「自欺欺人」了。

題目既已寫好了「慶雙十」，當然不便去做痛哭流涕的反面文章，那麼究竟應該寫點什麼可「慶」的事情呢？在我搜索枯腸，費盡腦力之後，想起來了：外患雖然嚴重，而那份劍拔弩張的緊張情形，卻已過去了；內憂祇有株守一隅的殘匪，已成跳樑小醜，在國軍圍剿之下，自然不會再成大患；水災雖重，舉國上下，不斤在努力拯救？多得數不清楚的各色名目的賑災大會，和政府所發行的水災救濟公債，還不都是災黎們的福音嗎？還有，政局安定，邦交敦睦，經濟提攜，又在逐步進行，凡此種種都是最近幾年中所看不到

的好現象。今年都幸而碰到一起了，這不能不說是可以點綴本年度國慶日的幾件可慶幸的事情了！

最後我還有一點意思要補充，雙十節既是中華民國成立的紀念日，我們就應該在十月十日的今天，對於一切事情做一次總清算，從民國元年一直到二十四度的國慶的今天，我們過去的錯誤是什麼？內政，外交以及其餘的種種事情，爲什麼會沒有一點較好的成績做出來？我們所做所爲，對得起對不起開國創業的革命先烈？如果人人眞能夠做一次徹底地總清算，則以後所應奮鬥邁進的路綫，便可以認清楚而知道改善與決定了。這種說法，雖是每年雙十節已經一再說過的「老生常談」，但是現在依舊有再說一次的必要，以前過去的事情是已經過去了，我們用不着懊悔和留戀，所最要緊的還是在以後的如何努力進取，糾正以往的錯。我這「慶雙十」的原來本意，就是預祝從這次「雙十」以後，大家能夠逐步地一齊走上了光明的大道！所以今天這個雙十節，是格外的可慶祝可紀念的了！

草台絮語

四三（慶）

——「抓仙方」是從廟裏的香爐中取回一點香灰，冲水給病人飲，也有從廟裏製得一張木板印就的藥方，按了配藥煎服，單上多半開的是毫不相干的藥物，譬如像：薑片，紅棗，山楂，茶葉，神麯，麥芽，：有的是絕對吃不壞的藥物，有的簡直是平素隨便可以咀嚼的零食，病人服了不好也不壞，完全是一種斂錢和騙人的玩意。——如果碰巧了，她們所祈求的事情進行順利，或者病人服仙方而竟占勿藥，她們自然是說：這是神佛在暗中保佑；設若雖經求神問卜，而所事越來越糟，甚至於病人，病症因服仙方而加劇，那她們一定要責備自己心太不誠，或者還有什麼該被譴責的地方，所以才不能上邀天佑。總之，她們絕不敢也絕不會去抱怨神佛，懷疑木偶，始終認定一切事情都由天定爲非人力所能左右的。在她們的梳粧台抽屜裏，隨時都藏有從廟中帶回來的黃紙籤文，不是卜問將來的：「終身大事」就是想從個中得到一點能夠解決眼前疑難問題的消息與安慰。至於說籤文上說的是什麼？那當然是極可笑的，有的驢唇不對馬嘴，自然是非所問，有的辭句圓滑，無論她們問什麼事情，都可以安得上去，摸棱兩可，不好也不壞，使她們精神上可以得着一點暫時的麻醉。——聽說各廟宇中的主持人，特意印刷好這種籤文，專門供姑娘們求籤時應用的。——有人以爲俗語有三百六十行之說，而行行都照例要供奉一個祖師的，譬如：木匠供奉「魯班」；唱戲的供奉「唐明皇」，那麼娼妓也是買賣之一種，似乎各班子裏也有他們所信仰而供奉的「偶像」了，

十月十日

于濤鵬

十月十日武昌城，滿城一片槍砲聲，一戰，再戰清兵敗，三戰，四戰，中華民國就產生，一呼，再呼齊奮起，三呼，四呼，大家共同去衞鋒！

看了上面的歌詞，可以想見當時的氣概，是多麼緊張？多麼雄偉？在牠幼年時代，每逢到了壽日的慶祝，是何等的隆盛，何等的熱烈，可是今年的今日，卻和昔日大不相同，慶祝固然是照例的慶祝，可是暗淡的景色，佈滿了全國，愁雲戰雨，籠罩了四周，處此場合，所謂慶祝，也不過敷衍了事而已。

但是我們不要悲觀，不要煩惱，要知道「國難」是暫時的事，暗淡「國慶」也是暫時的事，過了幾時，國難一定會過去，國慶也一定會恢復牠的隆盛和熱烈，我們心裏要具備這一條信念。

我們有了這個信念還不夠，更應該據有實現這個信念的條件，條件唯何？即一個「幹」字，甚麼叫做「幹幹」？就是「努力的做」，「努力的做」就可實現我們信念嗎？可以，的確可以，現在我來舉個例子，如打拳的，每天早晚努力的做，有的功夫到了，載重車軋不斷他的腿，兩個人折不曲他的手，假使這不是努力做的，他能有這種本領嗎？我們個個人都能這樣做下去，將來我們大家用手一指，喜馬拉亞山就可南傾，用腳一踢，阿爾泰山就可西倒，到那個時侯旁人玩的小把戲，還有甚麼不了的呢？同胞們！努力吧！將來的光明，全在今日做，應興的事體！自今日起！應革的事體，請自今日個人始！

國慶口占

艾英

國慶年年有，今年慶應加，人多既可做，有國便堪誇；慶免人干涉，賀終不出災；一年能渡過，雙十莫忘牠，請看紅頭鬼，國亡祇慶家。

波光劍影

長篇武俠小說　倦民

第一回　繁華說杭州佳節喜逢香市　豔麗滿湖山酒樓何來怪叟（九）

又向李悅止道，你老大概是樓中主人，承你厚意，我主僕兩個，要不客氣了，說着便大搖大擺的，向裡面走去，醉仙樓本是華麗無比，樓上樓下，儘是高雅清潔的客位，那有拴驢的地方，所以李某見他牽了這驢，討厭的東西走去，便高聲呼道，老客請你把這驢兒交給我，對面廠棚裡，有現成的厩，預備給客人餧養坐騎的，我叫夥計，把牠牽向那裡，草料飲水一點也缺乏不了，這東西是不能牽向酒樓裏去的，那老者一聽，便回頭說道，唔呀！不行，這驢是我的僕人，不能離開我，離開我就要鬧事，牠不但好咬菜，而且反了性兒，還有吃人的毛病，交給你，我眞是不放心，李某一聽就笑了道，老客不要說笑話了，這小小驢兒，長的花樣到不錯，卻瘦的像紙紮一般，怎能有那些本領呢？老者說，你莫要輕看這小東西，當年我得牠的時候，費了許多周折，幾乎送掉老命，現在牠跟我也十多年了，被我訓練的能通曉人意，任再指揮，莫看牠骨瘦如柴的樣子，吃飽之後，一天到晚，眞有六七百里的腳程，他說着又將他手中牽驢的草繩，遞給李某道，主人請看，這是甚麼東西，李某拿在手裡，覺着沉甸甸，很有點勁兒，仔細一看，原來是鋼絲編成，外面裏了草的皮兒，雖然不過指頭粗細，卻眞有千八百的力量，李某看了，不禁暗暗吃驚。

談哭

平女士

哭，是人生天賦的一種本能，極老極小的人，都會哭幾聲，有人說，哭，是件不幸的事情，不傷心不能過，誰願意哭呢。的確不錯，當然不能和笑同樣的滋味，可是；社會越繁雜，人心越欺詐，雖是天賦的本能，也得要摻雜些，香亂的成分，所以；哭字到了現在，也不一定是完全含有純粹傷心難過的意義了。怎麼說呢？你看吧！哭有的是樣式！有推胸踩腳，嚎啕而哭者。有垂涎掛涕彎腰而哭者。有抽抽噎噎，掩巾而哭者。有嬰嬰呢呢，似歌似哭者。有呱呱啞啞，似唱似哭者。有嚎嚎哈哈，似笑似哭者。

申保胥哭秦庭，哭了七晝夜，勺水不入口。那眞是千古傳名。英雄之哭。孟姜女哭長城，哭的萬里長城，連續倒塌，這又是百世流芳烈婦之哭。昨天東隣家，十八的小寡婦，哭她那七十二歲的老丈夫，俺不知道，她哭的心理，是怎樣呢？半夜裏，常聽見我的小貓哭耗子，俺又不知道，牠是一種甚麼心理？總而言之，雖是一個哭字，其中的意義，可就奧妙極了！

儒俠記傳奇

羽陵外史著

第三十齣　詩引　韻支思　三八

（雙赤子）末，誰期六歲孤兒。亦爲父死。生，此事後來如何了結，末，人命重大，只得鳴官，生，州官怎的辦置來，末，那時官姑息。公堂幸友爭之。生，故人爲誰，末，就是東武生員劉一鳴，生，他乃異姓，何能爲力，末，彼時州主，乃是一箇闆太爺，他見汪生母老無能，此案就要小結，劉生出控，闆太爺又復批斥多端，憑你呈催，官司，早擱了「束觀」，生。雖道劉生，就依了不成，末，劉生本竟不依，其如闆太爺只是不准，劉生無奈，纔喊上公堂，懇誅兇首，生。騎虎之勢，不得不然，只是闆公如何處脫，末。闆太爺當日一見劉生喊上堂來，便道他是與人自訟，又道汪氏子死，何與秀才事，異姓人妄書，古今也無這箇律例，生。此時劉生何言答對，末。此時劉生披髮裂眦，向前說道，信如此言，必使五倫無朋友則可，五倫無朋友，則一鳴便就退去，只這幾句話，那闆太爺就無言可對了，生。哎喲，好一箇五倫無朋友，則一鳴便就退去，好朋友，看得到，說得出，末，他獨援五倫。情逼言肆。端的是古今無二。生。後來呢，末，闆太爺雖然爲他駁倒，他只祖延如故，日引月長，官司又擱至三載，生。劉生此際，便又如何，（畫眉兒）末，嗣惟案牘停止。滔滔皆是。他可繼上控監司。椎心切齒。生，監司又怎的批示來，末，監司大人，起初也是不接他的狀子，嗣緣劉生在他衙前，哭了三日三夜，監司大人，爲之感動，方把官司批往高密，生，原來如是，好箇血性男子，末，三年訟弗決雄雌。哭殺西風殘照時。生。密令又怎的訊斷來，末，高密知縣，乃是一位程太爺，生。程太爺便怎麼。

代郵

一志先生：大稿已收，容當專闢地位，刊布。此復即頌文安　編者

豈著先生：儒俠記稿將屆終了，請速將末齣寄下，以全始終爲盼。專此即請文安　編者

黑鐵同志，前承惠稿，聲明待續，時至今日，未見續來，不知須待到何年月日也。一笑！　鐵梅謹啓

萬國儲蓄會

開標結果報告

民國二十四年九月十六號

第一特獎　天津，第七三五〇七號得洋五萬元

第二特獎　上海，第二二〇六號得洋一萬〇九百八十三元

（末獎）（二）字

青島分行儲戶得中頭獎號碼列左

第二三六〇四號　第六五四〇八號　第七七〇〇七號

第二六三八八號　第六八四一三號　第九二七七四號

第四〇〇八四號　第七一一九〇號　第一二二一八九號

以上每號得洋二千元

尙有二三四等獎號碼未及備載報上所載號碼如有錯誤當以本會正式號單爲憑

十月十五日在上海總行照常舉行開獎

山東總分會　青島萬國儲蓄會啓　館陶路二號

青島老亞美台秤分廠緊要啓事

敝廠來靑已歷四載所出各種台秤無不準確靈巧信用素著已蒙賜顧者所贊許近聞有外來奸商竟以不顧信用之劣貨假藉敝廠註册金鐘商標名義來靑銷售希圖破壞本廠名譽影射顧客不得不登報聲明揭其隱謀自此登報之後凡賜顧諸君需用台秤者或電話或直接向敝廠執事會陽德張席珍二位負責接洽此外無論何人均係假冒請各顧主特別注意勿受其愚是所至盼再者現濟南總經理張伯忠並靑廠分經理李少儒均因事辭出與兩廠已脫離關係並此聲明統希察照

本廠主人謹啓　青島單縣路七號　電話五四九八

戒毒及胃腸症注意！

本醫師由上海行醫多年來靑應診專門新法戒除各種毒品及特長診治胃腸各症鴉片及胃腸足害人體發育及慢性病症

俄醫學博士包塔坡夫

診所中山路四十七號新亞藥房　時早十一點至一點

注意筆頭反正面　美國自來水筆贈劵

式樣美觀經久保用　貨物不合包退還洋

新到美國14K眞金尖自來水筆多種。式樣美觀。書寫伶利，永不漏水。特犧牲一月。以供各界試用。剪報附洋一元二角。當寄上美國14K眞金自來水筆一枝。贈派可牌一枝。金筆頭二枝。美金新生活紀念鈔二只。每人限購五份。寄費五份。再加贈美國高鉛筆五打。郵票通用。掛號寄來

上海廣東路212東華商號

勸臣氏　調經鳳凰蛋

此蛋專治婦女經血不調月經趕前錯後忽多忽少血色不正黑紫成塊氣滯血閉凝結不通氣虛血虧子宮寒冷崩漏不止赤白帶下小便淋痛行經肚痛肚腹臍痛腰酸腿痛兩脹脊發胸膈滿悶嘔吐惡心頭暈眼黑四肢無力生氣惱怒食寒涼瘀血成病癥結痞塊腹中積聚左邊一條右邊一塊攻上攻下心胃脹疼心慌心跳酸軟無力咳嗽痰喘午後發燒作冷面黃體瘦不思飲食日輕夜重自汗盜汗久不生育屢患小產或無子嗣及姑娘經閉乾血癆症即服此蛋無不立效藥力絕大萬試萬靈誠爲婦科第一聖藥每盒六粒洋二元服法另有詳章

證明有效　淋濁一笑丸

此丸專治新久白濁下淋精餬馬口尿道刺疼小便紅腫痛癢撒尿不暢或因膀胱有熱或受風毒發生臟毒太盛以致流黃流白經年纍月淋老濁不斷時好時犯以及傳染妻妾赤白帶下用過千方百藥不好試服此丸三天立止七日斷根價目每盒二元服法另有詳章（外埠）函購加洋二角

無效退洋　花柳消毒丸

專治男婦傳染各種花柳毒病發生軟硬下疳小便紅腫破爛魚口便毒楊梅潰爛刺痛毒火淋病毒串遍身筋骨酸痛結毒歸內週身發起紅斑紅點以及老毒不淨瘀毒不淨各種臟毒惡瘡等症曾經服藥無效或注射藥針不能除根者即服此丸立能開關竅行遍身達四肢通五臟搜內毒化堅硬止疼痛無論新久等症立從二便消出永不再犯價目每盒大洋一元

康氏秘製　開胃舒肝丸

此丸藥性溫和男婦咸宜治九種肝鬱不舒專胸膈滿悶腹滿膨脹不思飲食倒飽嘈雜嘔吐酸水氣逆不順兩脅刺痛鬱氣凝結心胃疼痛急氣悶鬱噎膈反胃痞悶不暢等症見效神速久已著名即服此丸立能解鬱舒肝寬胸順氣和胃止痛凡由飢飽或急氣所得之病三付全愈一盒斷根價目每盒六丸大洋一元每付一丸二角服法另有詳章

婦女通經化血丹

此丹專治婦女行經倂月氣滯血凝血塊經閉不通肝鬱閉血悶氣相凝三五個月血經不見肚大成形面黃肌瘦乾血癆症嘔吐噁心不思飲食以至胎前臨產艱難交骨不開胎死腹中衣胞不下一切婦科雜疾血分不見之病即服此丹立能通經化血開鬱和肝消癥化癖稍者只用一付重者連服三付血下立愈（注意孕婦忌服）價目每盒大洋二元外埠函購加郵費二角郵費通用來函掛號

靈效健坤白帶丸

此丸專治婦女經血不調赤白帶下久必腰酸腿疼膝軟頭暈病叢生而致子宮寒冷血虧血虛面黃肌瘦飲食無味身體作冷兩脇發脹作痛夜不安眠一切紅粉白帶等症日久失治必成癆病此丸固元神補血氣血寒血熱貧寒老幼咸宜服之健體止帶面色轉潤見效神速久已著名凡婦科帶症一盒全愈永不再犯無效退洋每盒六丸大洋二元函購另加寄費二角寄濟南張犁子

●改造容顏新法●

雀斑藥水　面有雀斑頓覺醜陋財運子孫亦有關礙此藥搽上七天退盡過期不效加倍還洋每瓶二元

面刺藥水　面部之刺又名面皰形如粟瘡稍有痛癢內含白汁關係運道又損美觀此藥其效驚人每瓶一元

拔毛藥　此藥能除毫毛鬚鬚如鬚生不太低與應生之處此藥搽上數分鐘內立可化盡每瓶一元

玉容丸　此丸能令皮膚色白光豔爲美容內服之聖藥服後淸潔血液潤澤肌肉無不移顏成美每瓶二元

豔容素　皮膚粗糙雞皮皺紋雀斑等搽之保可容光煥發確有改造面貌之功效每瓶一元

生毛藥水　能生毛髮鬍鬚功效神速病後產後無髮無眉或男女無毛均能生出且保永無脫髮每瓶一元

腋臭藥水　腋下狐臭逢熱汗出其臭更甚此藥搽上臭垢立除且可面試愈後永不復發每瓶一元

濟南總經售　三大馬路緯三路西張犁子廣告部藥品部

青島經售處　太和春　金鄉路十二號　宏濟藥店　泰山路八十五號

每日行情

商情略報
生意人

現油現米，久漲而後遽轉回縮，推原其故，一則新米多到，再則報載西洋戰事似有緩和消息，有此數因，人心作低，遂轉下游，現生油義利與廣合興要，生米到千餘包，廣幫要，陳米仍保油坊家買，意思均顯淡冷，雖無大疲，暫時似不能望佳也，生菓亦較昨無神，豆油因前漲至陡，其疲尤急，進銳退速市，勢之變化，原應如此也。期油米仍是襍衆合吐賣，亦因現貨不振，遂亦急轉直下，其疲落程度恐不僅此一市也，棉紗今晨市氣，依然堅昂，旋因市面存底已厚，且滙客買氣不勇，人情突變，期現紗各跌一二元，後市弱氣，猶未見勁。

本市暨海外土產雜貨金融一覽
二十四年十月九日　星期三

土產現貨

品名	價格
現生油	一三，八
平度生油	一三，七
本街淨生油	一三，四
小桶淨生油	一三，八
現豆油	六，一
石島生米	六，六
土家趟生米	六
匈西生米	六
乳山生米	五，八
金口生米	六，八
私生生米	
新生菓	五
西南口生米	六，六
西西生米	六
曲阜米生	六
黃旗埠生米	六
泰安生米	六
當地生米	六，六
齊東生米	六，五
博山生米	六，五
汶口生米	六，五
平原生米	六，五
鄒縣生米	六，一
河南生米	五，七
高密生菓	四，九
本街豆井	二，九五
本街生井	二，四
青口豆子	四
萊陽生餅	二，六
富地豆餅	三，一
西花衣	四二
烏棗	五
大紅棗	五，三
二脊帶	五，四五
栗子	五
白扒豆	三，五
海州白江豆	三，五
海州莞豆	二，九
海州花玉麥	五
海州高粮	二，九
海州包米	二，九
膠州豆子	四，四
安東豆井	二，八二
黃河崖生米	五，九
大連豆餅	二，八
安東豆子	三，七
雙獅麵粉	二，八
雙魚麵粉	二，九
炮車麵粉	二，九七
火磨麵粉	二，八
雙鹿麵粉	二，九
雙鉄麵粉	二，八
麥中麵粉	二，五
寶鴿麵粉	二，七一

生油期市

前場	開盤	高價	低價	收盤	共妥
一二月二十日期	一三，五五○	一三，六五○	一三，五○○	一三，六五○	五六車
一月二十日期					未成

生米期市

前場	開盤	高價	低價	收盤	共妥
一二月二五期	六一，○○○	六一，三七五	六○，七五○	六一，三七五	五○○頓

雜貨行情

品名	價格
義字尖白糖	一三，七
坎字同	一三，七
巽字同	一三，四
廠冰糖	八
洋赤糖	一○
花冰糖	一○，二
青糖同	一一，五
潮青糖	八，八
好青糖	九，一
中同	八，九
次同	八，七
遏羅大米	八，五
遏羅全米	七，二
遏羅江米	六，九
同	六
白粳米	七
廣東粳米	六，一
德昌桐油	一，二
茂昌同	九
德祖同	九
餘昌同	九
鐵桶同	一，七
老三三K大板紙	六，五
新三K大板紙	六，五
綠色同	七
八千鼎同	七，五
一大白張同	五
大白洋紙	三，八
大森毛邊	三，八五
上海太記	四
老三黃洋毛邊	一，六
雙鶴連料	一，三
三開川料	一，三
四張表同	一，二五
乾京黃川表	一，二五
朱盛高元書	一，七
協動昌毛太紙	一，八
同成川連	一，九
恆吉榮表	一，八
同盛和同	一，二
元亨利同	一，八
豐成祥同	一，八
同德立同	一，九
恆和祥同	一，五
隆太同	一，七
汪新泰同	一，六
怡盛隆同	一，八
裕厚康同	一，五五
志大源同	一，五
恆盆同	一，七五
大康同	一，四五
恆裕立同	一，五五
鑒德昌同	一，四
郵記大川表	一，五八
參思公同	一，七
義興公同	一，六五
敬天祥同	一，四五
敬天富同	一，五五
富生春同	一，四五
天厚永同	一，三七
同太祥同	一，二五
順天德同	九五
富生厚同	九八
順天昌小川表	九二
順天德大川表	一，九五
16福昌義毛邊	一六，七
16寬裕昌成同	一二，八
16福源順	一一，七
16大吉	一九，六
16黃正茂	一九，一
16協泰昌	一一，五
16寬裕盛正記	一九
八刀正昌姓	一六
五刀毛邊紙	一八，五

品名	價格
玻璃紙	二，八
湘源裕加重老則	七，二
信孚裕同	四，六五
任義同	四，六五
永盛福同	四，六五
合泰福	四，七五
公和安冲	五，五
廖星雲長時則	五，五
太華永	五，六五
九華閣同	五，三
天興佑同	五，三
俊大京	九
刀百張	四，五
小號京放	四，五
收古紙	三
光和發	一，九
義千張川紙	六，五
趙康記小洋海紙	二，八
李保泰同	二，八
周培記同	二，八
大加喝尖	五
紅印尖	三，七
纖張八寸尖	二，二
江裕甲字表辛	二，八
同丙子	六，二
昌泰大瓶金	五，四
同瓦金銀	四，四
一○八冥洋	三，六五
淨古月	三，四
廣大料	一，九，五
三赤木	一，二
十支檀香木	六，二
九字條鉛	一，五
加重鐵桶松灰	三，三
天益成粉料	三，六
香港太益桶丹	三，二
香港貞字箱丹	三，二
天雪漁粉	二，五
青島山牌同	二，五
豐記綢絲	一，一，五
青梅大桔餅	三，一
箱大桔餅	二，一
玉蘭片	八，五
小包川木耳	八，○
海頭	五，八
紅棗麵	二，六
銀梅子	七，五
長棕綵	一，七
小件片	一，三，二

品名	價格
長條阿膠	二四，三
新綠紅麻袋	二四，三
雙金錢廣松香	九，五
洋松香	八，五
小烤皮	八，五
千把白方筷	一七
硃漆筷子	二分三
大雙地球洋金粉	四毛三
江全太川占	八，五
慶中永	二，七
陸河杜梧子	二，一
桂花醬	一，一
仰姜黃	一，五
原機麻布	四，七
大紅砲債石	一，八，五
五花頭同	一，七
永吉銀硃	三，一
黎二興同	二，三○
大塊白礬	五，六
堤塊白礬	三，四
玉黃加	一，六，五
惠源魚膠	七，五
需餘魚膠	七，四
三揀蔴子	一，三，五
七尺細蒲蓆	四，八
林聚成甲紙	四，二
恆公成東甲	三，二

棉紗現貨

品名	價格
三二銀月	一九九，
三二寶船	一九五，
三二花蝶	一九五，
三二宮女	一九七，
三二寶來	一九一，
三二五星	一八八，
三二龍門	一九五，二○
二○五子	一七五，五○
二○銀月	一七六，五○
二○宮女	一七四，五○
二○五星	一七三，二五
二○寶船	一七二，二五
二○寶來	一七二，七五
一六五子	一六九，五○
一六銀月	一七一，
一六金貨	一六九，五○
一六五星	一七二，
前市收盤	
三二銀月約	一九八，
三二寶船約	一九三，
三二花蝶約	一九二，七五
三二宮女約	一九六，
三二寶來約	一九○，
三二五星約	一八九，
三二龍門約	一九四，
二○銀月	一七六，五○
二○宮女	一七四，五○
二○五星	一七三，二五
二○寶船	一七二，二五
二○寶來	一七二，
一六五子	一六九，五○
一六銀月	一七一，
一六金貨	一六九，
一六五星	一七二，
一六寶船	一七二，
一六寶來	一七一，
一六豐島	一六四，
一二金貨	一五七，
一○五子	一五二，
一○寶船	一五七，
一○寶來	一四八，

棉紗期市
三二標準紗

	開盤	最高	最低	收盤	共妥
十月期	一九六，五○	一九六，五○	一九三，二五	一九五，二五	三○○件
十一月期	一九八，	一九八，二五	一九七，二五	一九七，二五	一六○件

本市金融

品名	價格
五天申票	九八二○
現款電滙申	九八七○
滙劃電滙申	九八六五
鋼元	四○○
上海票	九九四○
山東票	九九七○
大連票	九九三○
天津票	九九四○
烟台票	九九四○
威海票	九九三○
龍口票	九九三○
香港票	一二七○
中國漢口票	六五○○
交通漢口票	九七○○
遇用漢口票	九七五○
北平票	九九○○
立人洋	一○六○
羅洋	九八八○
二○小洋	七五○○
澳金票	一○一○
安南票	一七○○
廈門票	九八五○
緬晄票	九八五○
美金票	二五五○
美金鎊	四六五○
美銀洋	二四五○
英紙鎊	一二六○
英金鎊	二三二○
先令銀	六○七○
日金鎊	二三二○
菲律濱票	一二七○
菲律濱洋	一○六○
坎拿大	二五二○
新加坡	一四九○
六比票	九七○○
六比銀	八九○○
俄金鎊	二三五○
金馬克	八四○○
德金鎊	二二○○
荷蘭票	一七一○
法郎票	一七一○
法金鎊	一八八○
金單位	一八一二
正金	一三一二五
掛牌	一三五二五

海外銀價

品	新（十月七日市）	前市
孟買銀塊	六八羅比○七安那	六八羅比○六安那
紐約銀價	六角五分三七五	六角五分三七五
倫敦現銀	二九便士三七五	二十九便士十五
倫敦期銀	二九便士四三七五	二十九便士六二五

金價

新	前市
七磅一先令十便士	七磅二先令

海外土產行情
（註：碼頭交貨）

品名	數量	月期	十月七日市	前市
東北大豆	每噸	十一月期	一四七先令六便士	一四八先令九便士
東北大豆	每擔	十月期	一四五先令	一五二先令六便士
生米	每擔	十月期	十二先令	一三先令三便士
淨生菓	每擔	十二月期	十二先令三便士	十二先令三便士
新淨生菓	每擔	十一月期	十三先令	一四先令四便士
綿約棉花	每十磅	十月期	期十一元九角五分　現十一元九角六分	期十一元五分　現十一元七分
芝加哥小麥	每蒲式	九月期	現一元○五分三七五	現一元○七分六二五

青島救災籌賑會捐募組啓事

查本組慈善跳舞會搖彩獎券業於本月二十八日在青島市禮堂當衆開獎（得獎號碼另列於後）所有得獎各戶請於本年十一月一號以前持券至中山路華振氏藥房兌取幸勿延誤過期本組結束即將未兌獎品變充賑款不另展期即希諒督爲荷

計開

第一獎 一八五○　第二獎 一七一四
第三獎 一二三四　第四獎 一七○八
第五獎 一五五一　第六獎 一○一二
第七獎 一八三　第八獎 一二一九
第九獎 七一五　第十獎 八一五
第十一獎 四○○　第十二獎 四三

公園飯店

敝店爲中外人士遊覽公園便利飲食起見蒙官府特許在第一公園開設西菜館

地點幽雅　背山面水　花木叢陰　天然風景

價目　早晚便餐自一元至二元

地址第一公園內銀杏路公園路角

電話五三三九四號

青島公園飯店謹啓

人參鹿茸戒煙丸

此丸專戒嗎啡金丹鴉片海洛英等癮藥性和平不寒不熱不乾燥用服此丸准保不誤工作不覺絲毫痛苦自然戒清案會蒙省會公安局化驗註冊本市社會局許可行銷證明無毒堪稱禁毒之寶挽救成癮同胞盍興乎來服法另有詳單

止嗽化痰 枇杷膏

此膏專治時疫咽喉燥肺定喘一切久咳勞嗽寒痰熱痰肺邪肺損等症不論遠年近日七十二癆男女老幼均可主治實爲咳嗽痰傷止嗽化痰環球無二第一聖藥如加蒙試服方知所言不謬也用法另有詳單

總批發處　濟南城內芙蓉街公記衛生堂

分號　濰縣東關北瓜市路東　青島冠縣路正明電業內　衛生堂

代售處　煙台路同義成　芝罘路育善堂　濟寧路瑞立祥　雲南路增盛永　四方街鉄聚號

藝圃

民記　中山路南首二十一號　借用電話四七零六號

爲島上之藝術商店　專售鮮花各種奇卉　承做花籃花球花圈　包種樹木代舖草地　出租結婚頭紗禮帽　承辦一切俱臻美化

青大農場 出售牛羊奶

提倡推廣廉價出售大小羊奶　四方小陽一路中間　電話四九四〇號

總代理中山路砥衛齒科醫院

青島萬國體育會賽馬廣告

會址：中山路曲阜路十八號三樓　電話：千八百零二號

雙十節特加賽馬一天

本會定於十月十日（禮拜四）雙十節特加賽馬一天搖彩統票由第一號起至三百號止可到本會所預定

星期日平常賽馬

平常賽馬定於十月十三日（禮拜日）舉行搖彩統票由第一號起至三百號止可到本會所預定

十二日即本星期六不賽馬

原定十月十二日禮拜六之賑災賽馬展期至下禮拜六即十九日舉行所有既印發十二日第十次之搖彩票改爲十九日應用特此通告

保肺止咳露

商標 H.T.

主治　感冒肺炎　氣管發炎　乾咳無痰　氣喘胸悶　肺癆盜汗　痰湧咯血　急嗽嘔吐　眠臥不安

代理店　各埠大藥房襍貨店

總發行所　山東惠東大藥房

青島天津路　電話三九四
濟南二大馬路　電話六七六
維縣城東門大街　電話五十六
支店東關大街　電話六十六
西安南大街

純粹國產之蛋黃素製劑 康樂素

◆世界唯一大補品，最新神効戒烟藥，眞正鮮蛋黃製造●

◆絕不發生副作用，服素時照常吸烟，數日後烟量減少●

◆戒絕後見烟自厭，常服能強壯身體，衰弱人亦可服食●

一個社會嚴重問題

▲我們一向曉得，中國和印度出產鴉片，吸烟的人要以中國特別來得多，誰知山東雖不產鴉片，山東吸烟的人也不少，就是青島一處黑籍中人，竟佔全市人民十分之一二，▲中國在未禁烟以前，因爲吸烟的人，一天多一天，所以嚴行禁煙，不料禁之後，成爲社會的時髦員，吸者愈加增多，沒有減少過，▲我們現代在解決這個嚴重問題，有推行（康樂蛋黃素）因爲他確實有絕對戒烟而毫無痛苦的功效，諸君不信，但看下列的服法，購買瓶裝一瓶附贈量一把限期一月購者從速。

康樂素之服法與功效

■康樂素對於戒烟有絕大之功效—凡烟量三錢者每日可服此素十粒（烟量多者類推）隨時用開水吞服飯後尤佳服時照常吃煙服過三四日之後可將烟量減少四分之一（例如原服二十筒者減少爲十五筒原服四十筒減少爲三十筒多寡類推）以後凡三四日即可酌減一次觀各人身體之抵抗力及意志堅決與否而定大約身體最衰之人每次至少亦可減去四分之一身體強壯者每次至少可減去一半直至戒絕爲止志意堅決者十天即可斷癮身體衰弱者至多亦不過一月

■康樂素爲極大之補品—不但用於戒煙有特殊效能尤適應於各種虛弱症例如體力衰弱血營養不良軟骨及第一二期肺癆等症服用之後增長精神加重體力亢進食慾各症逐漸輕而至病狀消失病後失調服之尤有奇效

■康樂素爲日常營養補品—不但戒煙之人每日服食可收奇效即平常之人每日服食三四粒亦能收到容光煥發食慾亢進體量加重之效比較任何補品爲妙

（即有詳細說明書及推銷章程備索）

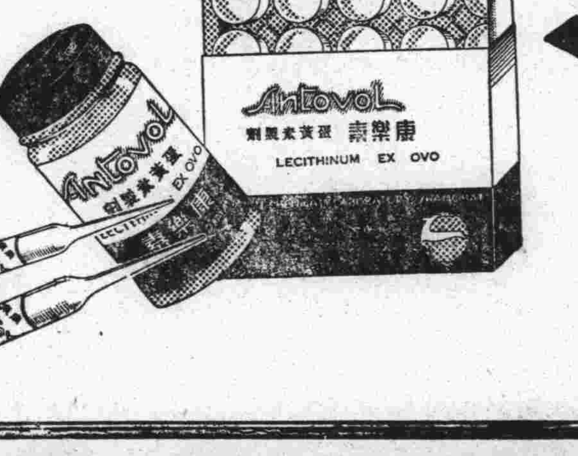

康樂化學製藥廠出品

廠址　上海福州路四八四弄十二號

營業部　上海南京路一九一號二樓

◀家庭工業社發行▶

青島總經理捷發公司

◁中山路九十九號　電話五三三六五號▷

代售處
金星大藥房　中山路
新亞大藥房　中山路
漢成大藥房　四方路
祥記商行　中山路